朝鮮日報 夕刊 二十九日(金) 本紙朝夕刊十二面

金鶴香油

# 國民政府行政機關 重慶에太半移轉
## 漢口엔軍事機關만殘存

【上海二十九日發同盟】國民政府의 重慶逃避는 其後 着着進捗되야 各行政機關의 重要文書類는 이미 水路又는 飛行便으로 重慶에 發送되고 各機關人員도 約二週間前부터 移轉을 開始하야 大部分은 漢口를 떠나고 昨二十八日에는 行政院長 孔祥熙와 外交部長 王寵惠가 함께 飛行機로 重慶으로 向하엿다 이로써 事實上 國民政府의 行政院外交部는 重慶에 移轉된 셈으로 其他 行政機關도 來八月三日까지에 全部特別臨時汽船으로 重慶에 赴할터이다 그리고 米大使존슨氏는 數日中에 漢口를 出發 飛行機로 重慶에 向하고 歸國中의 蘇大使오레루스키氏도 莫斯科政府와의 協議를 終了하는대로 莫斯科로부터 空路重慶에 赴할것으로 보인다 이리하야 漢口의 國府行政機關은 全部 重慶으로 移轉하고 漢口에는 單只 軍事機關과 共產黨機關만이 잇슬뿐인데 今後 重慶을 中心으로 蘇聯의 活動이 極히 活潑해질것으로 豫想된다

# 漢口全市民에게 國府、即時避難命令

【紐育二十八日發同盟】皇軍의漢口進擊을압두고 漢口市內는 混亂狀態를呈하고잇는模樣인데 二十八日紐育에達한 AP漢口電報에依하면 全市民에 卽時避難命令이내리엇음을 如左히報道하고잇다

漢口政府當局은 無用한犧牲을 避하기爲하야 武漢三鎭一帶全非戰鬪員에對하야 卽時避難하라는命令을내리엿다

## 各勢力統制에 蔣介石몹시煩惱

【上海廿八日發同盟】蔣政權의危機가 深刻해감을따라 內部의分裂崩壞의 徵兆도 益益濃厚하게되여 蔣介石은 各勢力統制에非常한 苦心을하고잇는데 最近漢口로부터 歸來한 某有力外人이 傳하는바에 依하면 蔣介石의身邊을 圍繞하고잇는者는 夫人宋美齡을 爲始하야 孔祥熙同夫人宋靄齡 孔祥熙의腹臣陳行 康瑞等으로 婦人關係를 圍繞하야 蔣介石은 孔祥熙를 特別히信賴하며 財政問題에 關하야는 全혀 孔祥熙의 發言을 尊重하고잇다 따라서孔祥熙의 日本財政에 對한 歪曲된 認識은 그대로 蔣介石의信念이 되여잇서 日本은今時라도 財政的으로 崩壞될것가튼 妄想에 사로잡혀 잇다는바蔣介石의時局認識을 그릇치는者는孔祥熙라고까지한다 그러데孔祥熙自身은 自己保身에 汲汲하고잇서國家全體를 考慮치안코 過去一個年交戰 期間中에잇서의財政의 失敗는 投擧하기에 餘裕가업는 形便이다 따라서이에 對한非難은 喧囂한바 宋子文을爲始하야 經濟部長翁文灝 同次長何廉等은極端으로 反對하며 乃至는 全面的國家政策에도 消極的 態度를보이고잇다고한다。一方汪精衛等 知日政客에對하야는 모두 監視의눈이 번적이고잇는 形便이여서 事實上꼼작할수업는狀態이엇스며 他政客이라도 宋美齡의氣分如何에 依하야서는그勢力이減退되고마는狀態이여서 이 內部軋轢과國民黨共產黨間의紛爭은 日益激烈化되고잇스며 敗戰의打擊이深刻化하면할수록 收拾할수업는狀態에빠질것으로 이를統制할者는 全혀蔣介石一人인바 그의煩悶은 內部的으로도 深刻化되고잇다한다

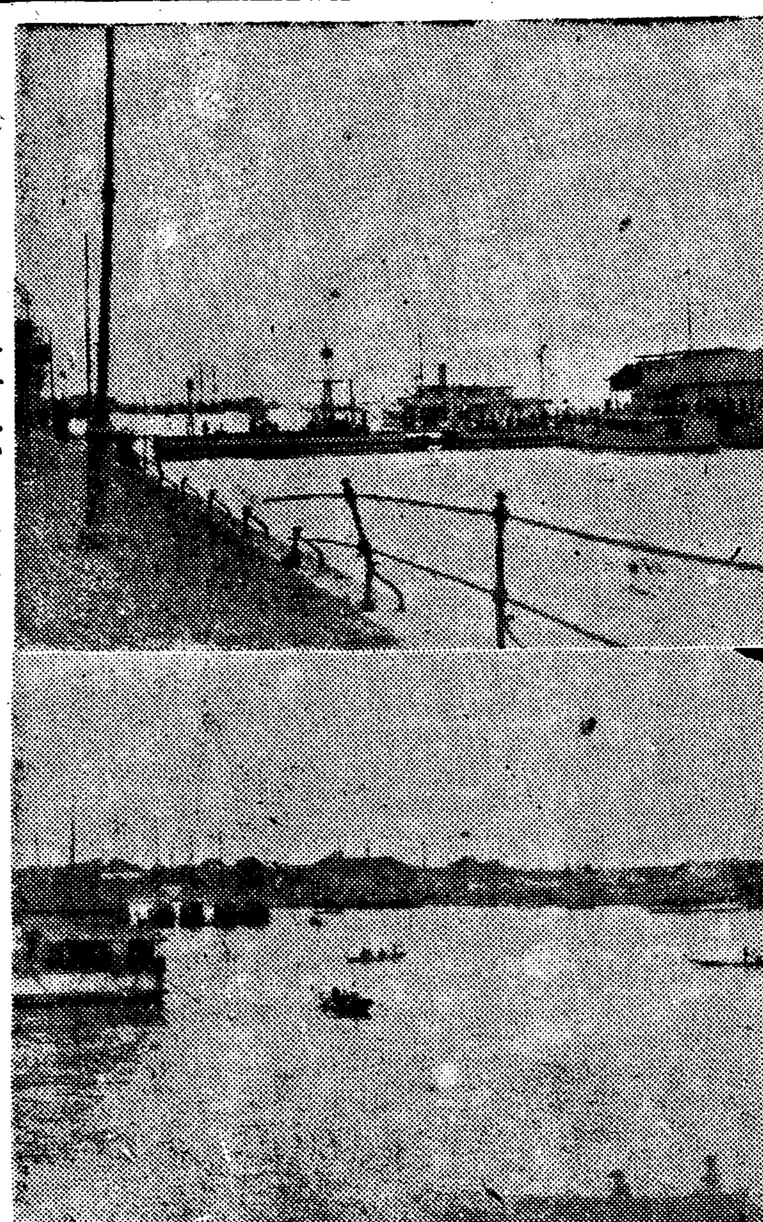

◇十六日我軍이完全占領한九江……◇

# 漢口陷落契機로 中國共產政府樹立?

事變이進展됨에따라 蘇聯의對支軍事援助는 마츰내 露骨的으로되여 國民政府部內親蘇派의勢力伸長도 傳播되고잇는데 漢口에잇는 支那側消息通의 말에依하면 國民政府와 中國共產黨의關係는 今次事變이 延引되면 될수록 支那赤化를 促進케하게되여 結局蔣介石은 日本으로 말미암아 沒落되지안는다해도 이들共產黨에게 政權을빼앗길것이라고한다

即中國共產黨은 現在紅軍百萬을가지고잇서서 蔣介石이 沒落되고안되고間에 中國共產黨은 이에 支配되는일업시 國府內에侵入하여잇는 赤化勢力을伸長하야 蔣介石이 沒落되는時機를엿보아 共產政府를 樹立하려는데對하야는 이미 第三國際共產黨과 諒解가되여잇다 이때문에 漢口陷落을 蔣의沒落期로看做하고 中國共產黨은 最近政治、軍事研究次로 蘇聯에派遣한 千名黨員에게 歸還을命하야 日本占據地以外의廣東、廣西、貴州、雲南、湖南、湖北等에配屬케한다고 傳한다 蔣政權이 倒壞된다도 어듸까지든지 國共產黨員이 各地에서 有力한抗日陣營을 建設할것은 確實하다고한다

## 漢口進擊容易 뉴욕타임스報道

【紐育二十八日發同盟】我海軍航空部隊는 陸海軍의 漢口進擊部隊와呼應하야 連日南昌 漢口其他敵空軍基地를 空爆、支那空軍에 殲滅的打擊을 주엇는데 이에對하야二十八日 뉴욕타임스漢口特電은軍事專門家의 意見이라하야 如左히 報道하고잇다

日本空軍部隊는 最近數回에걸처 南昌漢口의 支那軍事根據地를空襲하야 多大한 損害를준結果 支那空軍은 顯著히劣化되엿다 이로써 日本軍의 漢口進擊은 一層容易히 될것으로 생각된다

## 中野部隊 馬陰鋪、凉亭河線肉薄

【○○二十八日發同盟】宿松二十粁西南에 陣取하야 意氣衝天의 中野部隊右翼은 二十八日早朝前面의 敵을一氣에蹂躪하야 紅家鋪、劉家鋪、鳳凰鋪等의 大別山系南麓의 諸部落을 縱橫的으로陷落시키고 午前九時頃에는 馬陰鋪、凉亭河西南十六粁의線으로早리友部河東方三粁의線에 肉迫한 一方左翼 長谷川部隊는 同時刻에이미 凉亭河線에 進出하야 敗殘의敵을 猛追中이다

## 湖口以西地區 淸掃工作完成

【九江二十八日同盟】二十七日朝來 九江東方突角地帶의 獅子山高地及 瓜山兩砲臺를 猛攻中이던 長井部隊는 敵約四百을殲滅、同夕刻에 前後하야 兩砲臺를占領하엿다 兩砲臺는 揚子江과 鄱陽湖의 合流點西方의 突角地一帶高地에잇다 圖中에는 空襲을 두려워 沈默 夜間을 利用하야 江上通航의艦船及 對岸湖口를 砲擊한것인데 此에依하야 湖口以西地區의 淸掃는 完全히 成就되려이다

## 駐支獨代理大使 漢口에着任

【上海二十九日發同盟】漢口來電에依하면 駐支獨逸代理大使 빗사ー氏는 二十七日漢口에 着任하엿다

## 山西南部敗戰隱蔽 支那側虛僞放送

【石家莊二十八日發同盟】山西의我軍은 目下三十度의炎熱과 瘴霧를克服하면서 目下各地에서殘敵掃蕩中인데 支那側은 今次敗戰을 隱蔽하기爲하야 事實을 全혀顚倒한 虛構의宣傳을하고잇다 我軍의戰果와 對照해보아 虛構인것은 一目瞭然、全혀喧伽할程度로 여기서도 敗戰支那의 焦慮相을看取할수잇다

一、我軍은 지난二十二日運城西方 閻陽鎭에서 敵五百과交戰 午後五時 이를占領하엿는데 敵의 遺棄死體는 約三百 捕虜가五十이엿다 그러데 支那軍은 二十六日 潼關放送에 依하야 支那軍은 閻陽鎭에서 完全히 日本軍을擊退 日本軍戰死三百 鹵獲品馬匹五十 其他彈藥多數라하고 라디오로 데마放送을하엿다 이는全혀 事實을顚倒한것이다

二、또我小林部隊가 解縣城壁에 依據해잇는 敗敵六百과交戰、激戰四時間後 이를擊破 敵은 屍體二百五十을 遺棄하고 敗走하엿는데 支那軍은 이것을또한 二十六日 潼關電報라하야 日本軍三、四百이 臨汾方面으로부터 南下解縣으로向하야 進擊하여왓스나 我軍은 이와 交戰後 마츰내 이를擊退하엿다고 事實과 反對放送을 하엿고

三、西安二十日發電이라하야 臨汾西方의 戰局은 支那軍에게 極히 有利하게 進捗되고잇스며 日本軍은 目下西南方으로 向하야 潰走中이다라고 報道하고잇스나 事實은 二十六日 我軍이 西南方으로 追擊을 開始 我軍에게 追擊되여 敗走한것을 明滅하면서 退却한것을 顚倒하여 萬若 我軍이 西南方으로 退却하엿다하면 西安方面으로 日本軍이 向하게될것이다 그러데 支那側은 이러한 事實을 그릇하야 日本軍西南方으로 退却하엿다云云하고 放送한것은 스스로 虛構의放送한것은

# 橫嶺關東方山地서 支那軍彈藥庫發見
## 迫擊砲、山砲彈等多數鹵獲

【北京二十八日發同盟】高橋部隊는 二十一日 橫嶺關(絳縣南方)東方山地에 敵이 감추어둔 彈藥庫를發見 山砲彈、小銃彈一萬二千、迫擊砲彈二千六百、山砲彈三百二十、手榴彈六百及 小銃二十을 鹵獲하엿다

## 時事解說 九江漢口間

漢口防衛의第一線인 九江이 마츰내 지난 二十六日 皇軍에 占領되엿다 이제는 이곳서부터 漢口까지 五百里밧게 남지안헛다 그러면 九江과漢口間에는 어떠한要害가 잇스며 沿岸의 地勢와敵의 防衛는 어떠한가 [illegible]

## 포랑코軍飛行隊 발렌사地方空襲

【발렌사廿八日發同盟】포랑코軍飛行隊는 廿八日又復 발렌사地方을空襲 港內에 碇泊中이든 英國貨物船크론크라리號(一一二〇噸)와 커ー트號에 爆彈이命中하엿다 不干涉監視委員으로乘船하엿든 丁抹人(和蘭人)파잇 支那人炊夫一名이 卽死하엿다

## 八面鋒

◇衛生當局에서는 優勝旗까지 授與한 禁止校에 對하야 日本主催側의 出場을 禁止。

◇失格校인것을 判斷後 優勝旗를 授與한지오 授與後 日可日否하은 主催側의 無誠意를 暴露。

◇今와서는 一旦 決定한것이니 取消할수업다는 固執을 버리고 正正한 判斷을 내려 善後策을 講究함이 如何。

◇안에서는 赤痢의 蔓延。 바그로는 虎列剌의 脅威。

◇워낙 夏節에는 傳染病이 만히 流行하지만 一月以來 赤痢患者만 五千餘名이라함은 놀랄 數字가 아닌가。

◇衛生當局의 一段의 努力을 바란다。

◇本社主催 智異山探險團 昨夜 驟雨를 뚫고 南進。

◇炎熱을 征服하고 山河를 跋涉하는 大氣槪、大氣魄을 기르라。

# 九江支那軍民 第三國旗濫用僞裝
## 我方調查로事實綻露

【九江二十八日發同盟】九江의錯雜한第三國權益을考慮하야 二十六日陸軍第一線部隊와함께入城한五島憲兵隊는 即時그保護에 萬全을講究하고잇는바 一般江岸에面한家屋에 거의每戶第三國國旗를걸고잇스므로 或은第三國의權益標識을부치고잇스므로 戰前의 實情에비치어 權益이意外에 만흠에 不審히여기고 同憲兵隊에서 嚴重調查를한結果 그中實로 六割까지는 第三國國旗를 利用한 僞裝인것이判明되엿다 卽支那軍民은 我軍이外國權益을 尊重하고잇는것을알고 第三國旗濫用의 陋劣한手段에서나온것이다 第三國國旗밑에는 多數의敗殘兵이 潛伏하고잇는形跡이잇서 同憲兵隊에서는 嚴重한 捜查를進行하고잇는바 僞裝한 權益은 斷然撤廢되고잇다

000541

## 蘇聯의肅淸工作 上海서一脫走者談

當地에達한 情報에依하면 蘇聯內務人民委員部(게·페·우)海參威本部外國課員 뤼드류코·릿드케는 巧妙히 上海로脫走하여왓다 그는任務를利用 外國汽船을타고 艙鰌에숨어서 海參威로부터 上海까지逃亡한것으로 母國을떠나는비에 際하야 如左히말하엿다

沿海州의 肅正工作은 軍部、黨部는 勿論鐵道運輸關係及產業方面에까지미처서 僅僅一個年間에 幹部全員이 二回나交代되엿다 部門도잇서 面貌는全혀一變되엿다 海參威要塞砲兵隊長 레와네프스키·부류헤레폐司令官와세코프 軍團政治委員 크라스노바에코프等은 逮捕射殺되엿다 그리고 게·페·우에서는 被拘禁者를特別獨房室에收容하고 熱氣를 注入拷問하는新方法을 採用하고잇다 被拘禁者가 苦痛에못이겨 昏倒되자곳 應急治療를하야 蘇生시킨後다시이를反復하므로 이에堪耐치못하야 如何한罪狀에라도 署名하는狀態로 그殘虐함은 이로말할수업다

# 蘇、류大將後任에 꿀하크氏를任命

【莫斯科二十八日發同盟】蘇聯政府는 極東게·페·우長官 류시코프大將越境亡命에 關하야 從來否定하고잇든바 二十八日UP莫斯科支局은 류大將後任으로 極東노보시비르스크地方게·페·우長官 그레고리꿀하크氏가 正式으로 任命되엿다고 如左히 報道하엿다

蘇聯政府는 류시코프大將亡命以來 極東各機關에 對하야嚴烈한 肅正工作을 斷行하고잇다 이工作의 一部로서 二十八日 東노보시비르스크 地方게·페·우長官꿀하크氏를 류大將後任으로서 極東長官에 任命하엿다 同時에 海參威게·페·우長官에는 아르한겔스크州의 特別게·페·우長官티아시리·티멘체프氏가 任命되엿다

# 事變一周年마지한 天津에爆彈騷動!

【天津二十九日發同盟】天津事變一周年을마저 我警備部隊、憲兵隊、日支警察當局等 全力을다하야 警戒를하고잇는때 昨夜十時半頃 佛國租界天津儒報社(日本系漢字紙)는 三回나 爆彈의洗禮를바덧는데 多幸으로 被害는업섯다 이와거의同時에 二十八日午後十時半頃 天津支那街北寧公園附近에 突然二十數發의 銃聲이들렷스므로 各關係當局은 急遽同地로 急行하야 附近一帶를嚴重檢索하엿스나 夜半에이르러도 實狀이 判明되지안헛다 그리고 다시 同五十分頃 天津支那街北馬路中國聯合銀行에對하야 進行中의 電車內로부터 麥酒瓶가튼 爆發物을 投擲한일이잇서 多幸히 道路上에落下 小音響을發하엿슬뿐으로 何等被害는업섯스나 이事件의容疑者支那人一名은 現場에서 支那警官에게 逮捕되엿다 此等事件은 犯行時間關係로보아 同一한그룹의抗日分子의 所爲인것은 分明한바 或은最近京津間鐵道沿線附近에서 騷動하고잇는 共產匪一黨의 計畫的所行이아닌가고觀測된다

## 通州事件一週年 大慰靈祭擧行

【通州二十九日發同盟】慘憺한記憶의날이 생각만해도 戰慄할大虐殺의 惡夢의市街通州에 도라왓다 二十九日南門近傍犧牲者共同墓地에는 午前九時부터 軍官民共同의事件一周年의 大慰靈祭가擧行되엿는데 三百二十二柱의 慘殺된英靈을 祭壇에 花環等으로꾸며잇서 遺族의 慰靈을 따뜻하게 慰安해주는것이다 遺族代表를 비롯한 遺族、學生、地方各團體及居留民、支那側代表等約一萬人이 參列 嚴肅히 日本及中國側의 讀經으로 開始 軍代表、森岡天津特務機關長、堀田大使館參事官 通州居留民會長等의 弔辭가잇슨後 遺族關係者等의 燒香이잇서 不遇한 同胞에게 따뜻한 弔意를表한後 式을 閉하엿다

# 北朝鮮各種產業 豫想外로躍進狀態
## 大野政務總監歸任談

大野政務總監은 約十日間에亘하야 北朝鮮產業의 實情을 視察을마치고 廿九日朝 歸任한바 視察感想을 다음과가티 말하엿다

먼저 城津으로가서 高周波工場을 보앗는데 活潑히 일을하고잇섯다 明川郡은 일즉이 有名한赤化運動의 根據地엿스나 至今에는 迷夢에서깨여 老若이 모두 자미잇게 일하고잇는 平和한모양이 보엿다 羅南으로부터 淸津까지에는 三十米道路工事가目下盛히 進捗中인데 淸南一帶도 不遠에 實現될것갓다 沿羅에는 三菱製鋼所가 晝夜兼行으로 工事를進行하고잇서來年四五月頃에는 數十萬噸의生產을 보게될것이다 一方日本製鐵의 基地는 二百萬坪에達하는 尨大한 土地買收를마치고 着工하게까지 되여잇스며 其他 日本紡績、朝鮮油脂等은 躍進 北朝鮮產業을 表徵하야 遺憾이업다 淸津으로부터 朝風丸을 타고 羅津을 갓섯다 羅津은 區劃整理는 되여잇스나 아직 完全치는못하다 雄基로부터 西水羅를 經由 日滿蘇國境 二十里까지 가보앗는데 張鼓峰事件으로 떠들고 잇는모양이나 現地는 極히 平穩한것가탓다 그러나 어째든 國境第一線이므로 모두 緊張한空氣가 漲溢해잇섯다 慶源에서는 昨年東拓種羊場을 보앗는데 昨年의不成績을 挽回하고 今年은 仔羊의 生產率이九十八、九파센트라는 好成績을 보이고잇서 매우安心되엿다 이點 益益有望하다는 確信을엇고도라왓다 雄基、阿吾地、會寧、朱乙을經由 吉州의 製紙工場도 자못盛況이엿다 그리고白岩、惠山、新乫坡를經由 赴戰嶺으로나왓다 안개가 자욱해서 眺望할수는업섯스나 高地帶의 農作物인亞麻、燕麥、馬鈴薯、阿片等의栽培를보앗는데제법良好하야 農民經濟를매우돕고잇다 그近傍도 惠山鎭道의 國境道路의 開設됨을 따라 매우開發될것으로 생각한다

## 蘇聯空軍勢力 操縱機關士萬餘名

確實한側에達한 情報에依하면 蘇聯飛行士는 지난六月初旬現在의 八千名이오 機關士는 二千名이라고한다 또蘇聯內 現在의 飛行學校數는 水陸合計二六七校로 그中二百校는 歐洲露西亞에잇스며 水上飛行學校는 빨틱海、黑海、裏海、白海、아조프海方面에잇다 그리고 一九三七、八兩年度의 前記飛行學校 卒業者는 飛行士三千五百乃至四千名、機關士一千五百乃至二千名이라고한다 이로써보면 世界第一空軍을目標하는 蘇聯이 不過最近二年間에 얼마나만흔飛行操縱士와 및 機關士를養成하기에全力하여왓는가를 推察할수잇다

## 故京大總長 濱田博士의葬儀

【京都電話同盟】故京大總長 濱田耕作博士의 葬儀는 二十九日午後一時부터 同大學에서 學葬으로 擧行되엿다 定刻 齋藤 篠田 兩博士以下 學界名士多數參列下에 嚴肅히執行되엿다 周之助氏의 修祓이잇슨다음 平野葬儀委員長 文相代理長興 東大總長、齋主、喪主以下 親族學生代表 卒業生代表等의 玉串奉奠이잇섯고 午後三時부터 一般告別式으로 드러가바 參列者 數千名에達하는 盛儀이엿다

## 人事·集會

◆金桂祚氏(日支起業株式會社代表取締役)入京人事次來社

◆巽河潤氏(前京城日報支店文書部長)辭任人事次來社

◆佐佐木繁雄氏(京城中央電話局加入課長)新任人事次來訪

◆方鍾鉉氏(本社鄕土文化調查委員)二十八日夜江界溫原地方에出張

## 定例閣議

【東京電話同盟】二十九日의 定例閣議는 午前十時四十分부터首相官邸에서開會 近衛首相以下全閣僚出席·特別한議題가 업는때문에 雜談的으로 末次內相으로부터 二十八日 上野에서의 國民大會의經過 永井遞相으로부터 電話金融貸賃禁止方針을 決定한 經過 荒木文相으로부터 大學總長을 官選으로하는 大學自治制改革에 關하야 各其說明하고諸種意見을 交換한後 午正에散會하엿다

# 總動員審議會 來月初에會議開催

【東京電話同盟】政府는 物資動員計畫에 伴하야 勞務를 調整코저 國家總動員法의 實施規定中、第六條(從業者의 使用、雇傭又는 解雇 又는 賃銀其他勞働條件에 關한規定)及平時規定中의 第二十一條(職業能力申告及技能者의 檢查에 關한規定)을 近近規定發動할 方針으로 所管省인 厚生省에서는 勅令案作成을 急히하고 잇든바 이지음 어덧스므로 目下 第六條勅令案 國家總動員審議會의 初會議를 召集하기로 하엿다

批判 八月號
朝鮮新聞史……任宇星
新聞統制의思想問題와報道問題……金明植
中央日報幹部들에게 보내는抗辯……朴祥俊
中央日報의追憶……金桂林
呂運亨公開狀……岸冬水
舊中央日報社員의近況……一記者
▲世界小新聞 ▲科學뉴ー스 ▲東征西伐 ▲文化뉴ー스 ▲四通五達 ▲寸評
流行作家 華族 娼妓 桃色行狀記
★長期戰과 消費節約及統制問題……朴河實
★蘇聯邦第三次五箇年計劃의全貌……編輯局
★伯國新移民法과日本移民의將來……南萬里
◇朝鮮封建的構成의成立過程……李淸源
◇歷史哲學雜題……徐寅植
◇바른글을쓰라……高在烋
◇한글바루아는법……李克魯
◇人間宋鏡虛……金泰洽
數字雜觀·李石堂
數字京城觀……李義錫
詩의本質과現代的樣相……尹崑崗
新劇의朝鮮的特殊性……朴鄕民
文壇廓淸論……李東珪
創作 距離……安東洙 冬燕……李周洪
文壇爆擊機 詩 李秉珏 楊雲閒 李燦 徐廷柱
定價三十錢 送料一錢
京城府寬勳町一四六 振替京城二三七八七番 電話光三〇二五番

國成社
世界的歌姬 ソプラノ歌手 リリコ
佐藤千夜子獨唱會
舞踊 春野芳子 賛助出演
7月30日(土) 31日(日) 料金 ¥70·¥50
民謠·歌劇(作所扮裝付) 晝夜2回(晝一時·夜七時半) アビノ·山田アサ子

樂劇團 桃源境 大公演
8月1日부터 晝夜2回
豪華絢爛大陣容 歌劇·노래·舞踊
T·G·K째쓰밴드總出演 三○餘名大娘子群
래뷰·스센닌·스캣치·째스
◇第一週
喜歌劇 朴淚月作、南豐漢作曲 結婚行進曲
바라에데ー12景
喜歌劇 靑春 李瑞求作、南豐漢作曲
國成社 電光三四九三番

# 物價抑制에서引下로

## 事變前에物價標準 市勢以下로價格公定

### 中央物價委員會의活動漸次活潑

### 朝鮮에도當然波及

사변전부터 오르든물까는 그후도계속적으로 올으기만하야 이때문에 국민생활이 크게협위를밧고잇슴으로이를제고저 정부에서는 물자관리(物資管理)를 강화하야 장기전의목적달성을 원만히하려는동시에 일반 물가통제(物價統制)를 또한 강력적으로 시행키로되여 폭리취체령(暴利取締令)은 다시개정되여 이미조선에서도 실시되엿거니와 내지에는 폭리취체를 가장효과잇게 하는방법으로 물까위원회(物價委員會)를 중앙과 지방에 설치하고 정부와 지방청이협력하야 공정(公定)물까를제정하야 단연물까를 억제키로되여잇서서 점차로 각방면에 그효과가 나타나고잇는데 정부로서는 될수잇는대로 현재의 물까저를 사변전의 물까대로 인하시킬방침을가지고 물까위원회를 활동시키는일방 각계의 조력협동이잇도록하야 『물까억제』의 시기로부터 한거름더나아가 이미 일부의 일용품은 물까인하의 경향을보이고잇다 아직 조선에서는 물까위원회의설치가안되엿스나 머지안어 그실현을볼터로 내지에서의 물까정책의 동향은 크게관심을끌고잇다

## 二割乃至四割式 薪炭藥品等大幅引下

### 家賃도現在以上引上을不許

### 將次全物品에公定價

내지의 중앙물까위원회는 최근각부문을 통하야 가장활발히 활동을하고잇서서 일반의 주목을 끌고잇는데 이물까위원회에서결정된『공정가격』(公定價格)으로 이미 발표실시된것으로 최근보도되고잇는것으로 주목되는것은 지난이십사일에 공포된 면제품(綿製品) 어름(氷) 석탄(石炭)등의 세가지에대하야 각종목별로각기 가격이 다르기는하나 대체로보면 평균이할가량은 종래가격보다 싸게결정을보아 소비자에게는 여간이롭게된것이아니다 그결과가 석탄가격이싸지는때문에 동경방면에서는 목욕탕요금도다소내리게되지안흘까하는말조차잇는형편이다 또 도시생활자에게 가장중요한 문제가 되어잇는집세와 지대(地代)에 대하기도중앙물까위원회에서 토론한결과집세나 지대는 형편에따라서 각각다르므로 공정가격은 정할수 업스나방침으로서는

一、지대나 집세를 현재이상올리지못할것

一、새로집이나 땅을 빌릴때는 그부근것의 집세등에준할것

一、세집이 파손되엿슬때는곳수리해줄것

등을 결정하여 금후집세나지대는 다시더올리지 못하기로되엿고 또약품에대해서도 후생성(厚生省)당국에서 약업자대표를 파견의한결과 상업의개조목에대하야 도매에대하야 삼할내지사할의 현재가격이하로 내리기로하고 오는팔월일일부터 실시할방침이라함으로 이에보도된바와갓다 따라서 시중약품의 시중소매가격도 어느정도까지 내리게될모양으로 관측되고잇다 이와가터 중앙에서 여러가지물까를 내리게됨에 조선에서도 당연히 이에 순응치안흘수업시될것이므로 중앙물까위원회의 활동여하는 조선에서도 각방면에서 주목하고잇다 그러고 아프로 일용품에대하야 거의전부가 공정가격의 제정을볼모양이다

면을만드는것、구두、포목、의복류등 二、피혁제품 三、마제품(麻製品) 四、승모재 五、고무 등 기타전부 구개종목이다

## 販賣價格告示도 時日을適宜指定

### 物品販賣價格取締規則도改正

### 物價引下方針의示唆

지금까지 나날이 오르든 물까를 억제하는것뿐에 그치지안코 다시인하의 방침을 세우게된 정부당국의 방침이 명백히 나타난점으로는 이십팔일부로공포실시된 상공성령(商工省令)의물품판매가격취체규칙(物品販賣價格取締規則)의 개정으로 알수잇다즉개정의요지를보건대종래는 상공대신이 지정한전날의 가격이상으로 물까를 올리지못한다 그지정을할때 상공대신이 지정한 연월일(年月日)의가격이상으로물까를올리지못하는것으로 개정되엿다 이명은 종래의 규측에의하면 취체규측의발포에따라 취체규측이 지정된 물품의가격은 동취체규측이실시되는 전날의시세 이상으로는 올리지 못한다는것이 잇던것을 이번 개정으로 그이상 물까를 더올리지 못하도록 하려는것이다 그러고 동시에 발포된 동규측의 제재를바를 물품은

一、숫 스테풀파이버、양모(羊毛)、또는 라타 털로만든 실、인조견、인조견사 동직물、메리야쓰、정면(精綿)도정(?)에서 열흘(?)에 판매한것을 보면

## 暴利取締實效는 公定價格制定後

### 待望의朝鮮內物價委員會는

### 八月初旬에設定豫定

세번째고친 폭리취체령이 발포된지 벌써 열흘이오 그중록 고처 지정되는것의하나인 가격표시명령이 내리지도 사흘이지낫다 그러나 아직 어느정도가 적당한지 강시되는것이지 민중이 이것을 가리는수없는터이고 경제사정을 전문적으로 설명하지아니한 『보안경찰』에 경제경찰의 대용(代用)되어 가지고서는 또한 그취체도 거의불가능한것이 실제사정이되여잇다 하물며 지금당국의태도를보면 종무당국은 각도 산업부(産業部)에 기대가 크고 확(强化)는 실상이곳 법제원령의 비난을 피하기어려운터이어서 일연적으로 공정가격(公定價格)의 설정을함이 더욱노력지이다 이래가지고는 폭리취체령의강실상 기술상으로어려운문제라고 도된것이다 그러하야총독부당국에서는 해재정부리물까공정을표준 두는수밖게없을것이다 일용의 훈련기(訓練期)라고 해 물까억제와 폭리취체의 법은 이다당국에서 아직 얼마동안은 을 유지해야 할물까공정을 한 질립하여서 실제효과를 때 방위원회를 설치하게되리라고한 다 그리하야 이공정을 마시게 으로 공포하야 내달초순까지에 는 그조직을 완성할것으로 보 히는데 물까억제와 폭리취체는 도를 제한넘어지 열두도에 지 겨어 결정되게 함리라이며 경기 기구(機構)를 보면 중동부안에 중앙위원회를두고 여기여령이나 스크명가량의 위원을 임명하야 여기서 기술적공정을 한 후에 중앙위원회를거처 공정가 하는 물까위원회(物價委員會)를 내지에 후수하야 조직하고 대 체의 준비도된 모양이다 그 지고잇다 사변이래 올르기만하는 물까를 억제하야 사변전으로끄러 내리다는문제는 평소의물까통귀 와도달라서 이것이 총후의민중생활안정을 목표하는것인만큼한 시가바른 문제이면서 지금까지 강권적인 실제의취체가 어려운 것이 공정가격의설정이 뒤밋는 상태이다 (商界)의 영업태도가 폭리행정 수한실정을 캐어보면 일종의 관계라 하겟는데 실상조선의특 정가격의공포가 파연어떠케 실 시될른지 의문이점이 업지안카 인래도의 유지한정도를 면하지못 한것은 민도(民度)가 나즌까닭도 잇다고 물수잇서서 그중요(中略)은 시관한공 에는 의례히 『에누리』를 부처 야하는등 유지하는데 물가를 억제한 의외이다

## 朝鮮人集團移民에 滿洲全域을開放

### 從來區域制限一擲

조선농민의 만주이민에잇서서 그지역은 만주전국을 개방하는 것과 해마다 일만호의집단이민이라는 두가지대강(大綱)이 결정되어 『선만일여』의 빗나는열매를맺기에이르럿다 종래 여러가지로 문제되는 만주에의조선이민에 회기적대단락을 고하는 회의는 신경(新京)군인회관(軍人會館)에서 열렷던것이다 이자리에는 만주국참모장 위원회의장을 비롯하야 만주국정부관계의 각부차장、가등(加藤)대사관참사관 척무위원회(拓務委員會)도원사무국장과 조선총독부송택(松澤)외무부장과 각위원 關東軍편창(片倉)제사과장등이 출석하였다 회의의중심의제는 종래 만주국에의 조선농업이민취급에관한 총독부、만주간새의 협정에 대하야 요지음의 실정에비추어 회시기적개혁을 하기로하는것이다 이에대하야 미리 송택외무부장이 만주국정부관계의 각부 총의성과를 바탕으로한 새협정의내용을 설명하고 신중협의한 결과 이상의두가지 대강이 결정된것이다

송택외무부장으로부터 총독부에 도착한 보고에의하면 이협정내용을 보면 대강 다음과갓다

지금까지 조선인의 만주이민은 대개 간도(間島)와 동변도(東邊道)에 국한되어엇든것을 아프로는 이제한을 업새버리고국경지대(國境地帶)나 특경지대(特定地帶)이외에는 만주전국을 개방하기로되엿다

그러하야 만주국의 지방사정을 참작하야 이민지역을 택하고 위선일년에 대략 일만호씩 조선총독부로 부터 우수한농민을 택해서 이주증(移住證)을주어서 보내기로하엿다

## 北京에朝鮮人 五千九百名

총독부 북경출장소로부터 총독부에 도착한 보고에 의하면 북경은 요지음 치안회복파 아울러 방인의 진출이 현저하야 날마다 팔창오종씩 늘어간다는 놀라운 현상이다 유월그믐까지의 현재로 판명된수효만도 내지인 일만이천팔백사십명(남자 팔천이백육십이명 여자 사천오백칠십팔명)으로 작년구월에 비겨서 일만일천육십구명이 늘엇고 조선인은 오천구백육십구명(남자 삼천사백오십구명 여자 이천오백십명)으로 작년구월에 비겨 삼천삼백칠십팔명이 늘엇다 그리고 대만인도 일백사십오명(남자팔십사명 여자오십일명)으로 역시작년구월보다 칠십칠명이 늘어서 총합계는 일만팔천구백사십사명 팔천이백팔십구호에 달한다

이것을 그전달에 비하면 인구로 어전에보다 훨씬 늘어 매일평균오효가 느는형편이다

그리하야 사변전인 소화십일년말에 내지인 일만이천명 조선인 삼천사백명 대만인 사십명의 한개 조사한 범위안에서 이러하므로 지금 한다면 그실수는 이보다 더만흘리라하야 개척 대륙의 활약이 대단하다 할수 잇다

## 媤四寸과內通코 全家族을置毒謀殺

### 西大門署에檢擧된犯人一部自白

### 少婦의깜짝한犯罪

서대문경찰서에서는 수일전부터 고양군은평면대리(高陽郡恩平面大里) 최상돈(崔相敦)의 송포면(松浦面)덕은리(德隱里) 최상근(崔相根)의 외아들인 경성전기학교(京城電氣學校) 이년생 최천용(崔千龍)(一九)의처 원희숙(元熙淑)(二五)의 외와 천용의사촌형인 최천갑을 검거하고 비밀리에 조사하고잇는데 탐문한바에 의하면 여자가그의시사촌과 불의의관계를 맺어오다가 마침내 발각될가 두려워하야 늘어서공모하고 생각만하여도 몸서리가 나는 일가족독살(毒殺)을하려 턴행의라한다 사건의발단은 전 기원히수의시가이최상돈의가족 명이 약이주일전부터 움직이며 판게들매저와다는사실이 탄로되어 엇습으로 동서에서는 감부부른인

으면 구토가나고 복통이심함으로 여러가지로 약도써보앗스나 별효과를 보지못하고 이상하게도 아편중독에 걸린까닭이라고 하는 바람에 부근병원에가서 치료까지 바멋스나 어찌된일인지 전가족중 천용을 마저 죽이고 판게를 맺기 위하야 전가족을 독살하고 자기가 하려고한것이라 한다

## 留學生蹴球軍 三十一日朝入京豫定

本社後援下에 東京留學生蹴球團은 二十九日 九州 ... 一行은 三十一日朝 京城驛着 入京하야 ... 八月一日 京城運動場에서 京城OB軍과 ... 八月二日 仁川에서 ... 時...

### 仁商4 邱商3

大邱中等野球聯盟戰 大邱商業對仁川商業의 準決勝戰은 二十九日午前九時十五分부터 京城運動場에서 ... 仁商이 勝하다

### 平商4 咸中2

平壤商業對咸興中學의 準決勝은 二十九日午前十一時五十分부터 京城運動場에서 ... 平壤商業이 勝하다

### 日本軍二勝

### 에杯戰對加奈陀

### 羅津行列車에 客車를增結

### 朝滿陸上對抗 朝鮮側代表決定

來二十一日 奉天에서 開催되는 朝滿對抗陸上競技에 朝鮮側代表選手는 다음과가티 決定되엿다

▲百米 金恩培 鄭寶愛 福田 金鎭福 中川
▲二百米 金恩培 鄭寶愛 李榮 中川
▲四百米 李寶鎬 李常榮 洪鍾文
▲八百米 中村 洪鍾文
▲千五百米 中村 崔俊根 佐藤
▲五千米 梁仕特 吳東佑 佐藤 崔俊根 洪鍾文
▲高跳 李章完 鹿內 金源龍 喜田
▲中跳 李常榮 李章完 鹿內
▲走巾跳 金源龍 鹿內 秋田
▲走幅跳 金源龍 鹿內 福田
▲三段跳 金源龍 羅絢成 金源絢成
▲棒高跳 喜田 秋田 岩木
▲投圓盤 朴贊圭 時田 永華
▲投砲丸 時田 朴贊圭 鈴木 鹿內
▲投槍 鈴木 鹿內 岩本 喜田
▲投鐵槌 永華 白承旭 印顯煥

## 都市人神經安靜케할 騷音防止令實施

### 自動車의警笛을制限키로하야 京畿道令을、八月一日부터

도시를 소란케하야 도회지생활을 괴롭게하는 자동차의 경적(警笛)을 제한하야 조용한 도회지를 만들어 그들의 신경을 위로하려는 명안이 팔월일일부터 조선에서 처음으로 실시된다 인천、개성에 실시된다 경기도보안과에서는 필요업시 시끄러운 소리를 거리에 호령하게 하는것은 현대문명도시 주민의 신경에 적지안흔 납분영향을주는데 착안하고 지난달십팔일부터 일주일동안 시험적으로『크락손』사용을 금지하고 경기『타잘』만쓰게하엿더니 대단히 조흔성적을 거두엇스므로 드디어 팔월일일부터 전기삼부내에서는 『크락손』사용을 엄금하기로되여 위반자는 엄중처벌하기로 되엿다는데 차와 자전거의 소음방지는 법규수속상따로 고려중으로 이것도 물론에 실시될것이므로 이로써 도시에 잇서서의 삼대교통기관인 자동차、전차、자전거가 비로소 소음을 전부방지될것으로『잠잠한도시』의출현이 기대되는바이다

## 昨夜의暴風雨 稀有의瞬間風

며칠동안 련거퍼 더위가 계속되다가 어제밤에도 한두줄기 소나기가 내리고는 고대하야 되약볏치 쪼이더니 이십팔일오후아홉시오분부터 갑자기 회오리바람이일고 번개와 우뢰가 시작하야 마치 큰폭풍우가내릴드시 서둘다가 겨우잠간동안 렴이중지되고말엇다 이십팔일오후여섯시현재의 기압배치가 만주와 북부조선에 걸처잇는 기압골이 잇서 조선안에는 가는다란기압의골이되여잇섯스므로 며칠동안 『메이돌』등의 순간풍(瞬間風)과 함께 소나비가 그대지것이나지안코 우리이므로 통해는엇겟스나 소낙비가 간간히 쏘다저주는것이

## 虎列剌의猛威 岡山에또二名

이산현의 경지도쿠세파에 들어온전멸에 의하면 강산현도군촌(岡山縣都窪郡茶屋村)에도 두명의 호열자가 발생하엿다 이고장에서 조선오로서는 엄중한 위할 느끼지안흘수업는 사태에 어르고잇서 당국의방역진은 큰긴장한바 경게하기를 하고잇는중이다

### 放送

第二放送 ▲午後六時三〇分 라디오體操 李無影 ▲六時五五分 어린이新聞 ▲七時 趣味講演 李德鳳 ▲八時 라디오時局讀本 ▲八時三〇分 伽倻琴散調와幷唱 沈相健 韓成俊 ▲九時 野談 申鼎言 ▲一〇時一〇分 國語講座

第一放送 ▲午後六時(城)管絃樂五重奏 ▲六時二五分(東)講演 ▲七時三〇分(大)歌謠 ▲七時四〇分(東)講演 ▲八時 獨唱 ▲八時一五分(靜)山諸風景 ▲八時三〇分(東)長唄 ▲八時五〇分(東)드라마

### 天氣豫報

概況 高氣壓은 오호츠크海로부터 日本海에 펴지고 本邦中部東海上에도 氣壓이 多少놉고 支那內陸은 氣壓이 낫다 朝鮮은 흐려지는편이고 滿洲는 靑曇不定이다 本邦西部는 曇、其他는 天氣가 조타

豫報 今夜와 明日은 曇一時晴

昨日 最高 三十二度四
同 最低 二十一度五
廿九日朝最低 二十二度七
同 正午 二十七度七

### 色鉛筆

하늘의조화를 어찌 사람의힘으로 다알수잇스랴 ▲우선비로 말해도 오랄때는안오고 오지말라고할때에 터업시 오는것이라던가 말할수업는데 ▲어제밤 서울만해도일진광풍이 이러나며 소낙비가쏘다지는데 시내에는 악수로 떠부으면서 동대문밖입대는 비가왓는가 말엇는가 알송알송한정도이더니 ▲그것도 잠간、어느새 하늘에는 별이총총나타나 반짝반짝하며 언제뇌성벽력이 잇섯고 비왓든가싶다 하늘의 이조화! 사람이 사람의 힘을 어데까지 미더조흘까

# 구름어안끼면께는안온다
# 류마치스와 神經痛도
## 原因이엇거때문에이러납니다
## 排毒素漢方自宅療法에對하야

이病에아푸니까 鎭痛劑, 저러니 一時的인 까지려는것들리는藥等 一時的인 對症療法은安心할수업습니다 웨 그러냐하면 이病의原因은 體毒 排毒素等其他 血의體毒을 도모르는 老廢物 여러가지 惡熱 毒素가 淋巴腺과 骨關節에結滯 하기때문에 筋肉組織의抵抗力이 減退하고 그것이原因이되어 각 게하던지 다치던지하무써서 動機를만드는데서 보고 아푸는것인 故로 이淋巴腺과 骨關節에結滯한 原因의血液中에 含有한病毒素即 惡熱毒素를 淨化하고 血液中에 抗毒力을旺盛케하지안으면 좀처럼낫기어렵습니다

大阪府布施市荒川二丁目 招德院藥房

# 佐波醫學博士秘法
メウヂン短期療法公開
# 腦神經衰弱
## 無料로 五年間의苦悶에서버서난 나의貴한體驗談을가르켜드립니다

여러가지藥을먹어도낫지안는사람과
조흔藥과조흔療法을알고십흔사람
記憶力減退健忘症 頭重하고腦나쁜사람
視力減退性的障碍 어지러워지기쉬운사람
頭痛肢暈하는사람 房事不能한사람
일에실증이나는사람 허스테리ー의人
생을잘내는사람 밤에잠못자는분
곰실곰실저정하는사람 잘고,실흔사람

이러한분들에게 나의體驗談을 알리고 病苦에서버서나게하는것은 나의義務上의責務이며 責任인故로 아모쪼록 安心하시고 請求하시고 圖書를請求하시요 이新聞名記入하시고 『腦神經衰弱全快法無料送附』라고 申込해주시요 또 直接오셔주시면 더욱조습니다

東京市小石川區東靑柳町三 敬神福德會 健康相談部主任

# 斷念하지마라 出産은할수잇다
健康하게……라루기……라사크

我國非常時에際하야 一人이라도만히 아해를 낫는다는 것은國家를 爲해서나 一家幸福을 爲해서도 가장 重要한일입니다 그러데 三年은커녕 五年이나 十年식 어린애를 못낫는다면 그婦人의心情은 同情할바가업는것입니다 …

## 이非常時에 엄마소리를듯게되여서
富山市高水町 富田トシ子

## 그漢方療法의效果에감사하고잇습니다 와
## 사하고잇습니다 요지음보내드린 물건 보내드려 以上
## おらせ 知らせ

永年애기가업서서이상 나생각하는사람 婦人病 生産 妊娠中 …
奈良縣生駒町山田三十丁目 淺井園

# 肺病·肋膜으로
# 健康에의正當한療法

## 迷惑치마라
## 肺病肋膜患者에警告

普通肺患이라고하면 정말死刑宣告나바든것처럼 悲觀하고藥과注射와器械에만 依하야 治療하려고합니다 그러나 그런생각을해서는 無效한藥과器械를팔고 效果疑問의療法을하고 여러가지 手段으로病人을속이고…

(德林寺本堂)

## 이러케하야
## 肺患을고치라

肺病은 웨낫기어려운가? 그것은 여러분의 治療方法이 잘못되엇습니다 肺病은藥物萬能의 迷信에빠지고 大自然의恩惠를 잇고 精神力을 修養하고 病苦를 참고 自然의要求에 順應하지 안는까닭입니다

## 正當한 治療의道

肺患諸氏여 당신은지금어떠케病魔와싸우고잇는가 大自然의 攝理에背反한 그릇된 治療法으로 病勢를惡化를 限하고 잇지안습니까? 肺患諸氏여 당신은日光療法을 잘못하고잇지안습니까?

## 어서速히! 煩悶하는이여

肺患諸氏여 速히! 釋迦의金言을基礎로해서 正當한養生法을說한 松永佛骨師著 『肺病治療의原理』라는冊과 절에傳해오는漢方治療法을가르킨 『光明のあなたへ』라는冊을熟讀해주십시오

## 無代進呈

冊子目錄
○結核菌과그傳染 ○結核菌의保有者 ○結核菌의天然免疫 ○釋迦의金言 ○肺病은고칠수잇다 ●大自然의곳은에 ○治療의原則 ●信仰에對하야 ○日光과空氣 ●水療法의方法 ●安靜療法 ●喀血의原因과止血法 ○發熱의原因과解熱法 ●止咳法과祛痰法 ●盜汗과그療法 ●不眠과安眠法 ○便秘와便秘의治療法 ●腰痛에對하야 ○肺病은全身病이다 ○肺病과和漢藥 ●누구나할수잇는藥草 ●野菜와果物의藥效

大阪府布施市小阪 功德山 德林寺
電話布施二四五番 振替大阪一三三五番

# 대머리, 薄毛, 無毛한분에

우리집에 每日만흔便紙가配達되는데 그內容은 대머리 薄毛로表現하기힘든…

大阪市天王寺區上汐町三丁目 武村しよ子

# 코가노파지는 隆鼻器 無料貸與
코는人生의꽃 …
東京市牛込區通寺町廿二 東京醫療器械製作所

# 男女의新職業
東京電氣療法研究所

# 淋病으로 辛苦하지말라
## 小便療法의新發見
天地堂研究所

# 性愛問題 解決의鍵
煩悶치마라 靑春男女여

# 바른말을쓰는法

# 文을살리는 便紙쓰는法

# 彼岸花의球根으로 色白케되는秘法
여드름 곰보 주근깨도업서저서 中年婦人도 處女와가티 생생한 살결로된다
# 벗꺼플이면二三日에낫는다
# 公開된 美白液

# 반가운消息을 更生의기쁨에넘치면서
# 豫想以上의 그效果를試驗해주십시요
# 斷然「麗人素」팬으로
茨城縣 大沼好子
濱松市 鈴木千惠子

頒布 普通瓶 一圓五十錢 特價 德用大瓶 二圓七十錢
東京美容院特賣部

# 太陽燈
東京市電氣研究所 日歐商會

# 漢方名藥 百草根
陸軍省陸軍病院御用藥
## 熱과痛症으로苦生하는분에게勸합니다
六合合資會社

# 戰勝丸
胃腸·肺 肋膜·藥
主治 效能
配給所 京城府黃金町六ノ二九
本舖 浪速製藥株式會社

# 傷一切 指の病 腫物 水虫
# ゆびくすり
ゆびくすり는 普通傷處에바르는 藥과全然配藥內容이달라 傷處一切 靴傷 凍傷 瘭疽 惡虫病 곰걷에 데에 무좀 음等 으로붓고 아푸고 膿이나서 잘안낫는경우에貼付하면 不快한症狀을 업새고 곳治癒를促進합니다 또繃帶交換할때에 繃帶가 아푸지안케 닷치안어서 苦痛이업고 速히낫는 特徵이有합니다
全國藥店에有함 廿錢 卅錢 五十錢 一圓 五圓까지
本舖 大阪市東區瓦町二 中井一馬藥房

# 昔も 今も
# 効能で賣れる ひふくもふり
効上氣를내리고便通을조케 能梅毒,淋病,諸毒을내리는
僞造品엇슴注意
本家 ひふくや 伊藤長兵衛
振替大阪 七三九 電南 七二九

# 耳が聞える
## 鼓膜이傷한 귀도念慮無用!
醫藥에서도 손을떼고 斷念했든안들리는귀가使用即座로 普通四五倍의聽力을回復하고 그리고他人의눈에안뜨이고 勞働에도支障이업고 全然更生한기쁨을 어들수잇는 世界的貴重發明의「完全人工鼓膜」이完成되야 全國的으로耳로 有名한 辻醫療로가면實驗도되고또病狀을通知하면 가장適應한 最新補聽器의 說明書를보내고仔細히專門的相議를할수이다
大阪市此花區福島西通 辻醫療器合名會社

# 胃がん 食道癌 腸がん 胃腸病
播州明石市人丸 博愛堂本家

# せきづゐ病
神經痛·リウマチ·骨膜炎
元木家傳藥本家

# 家庭

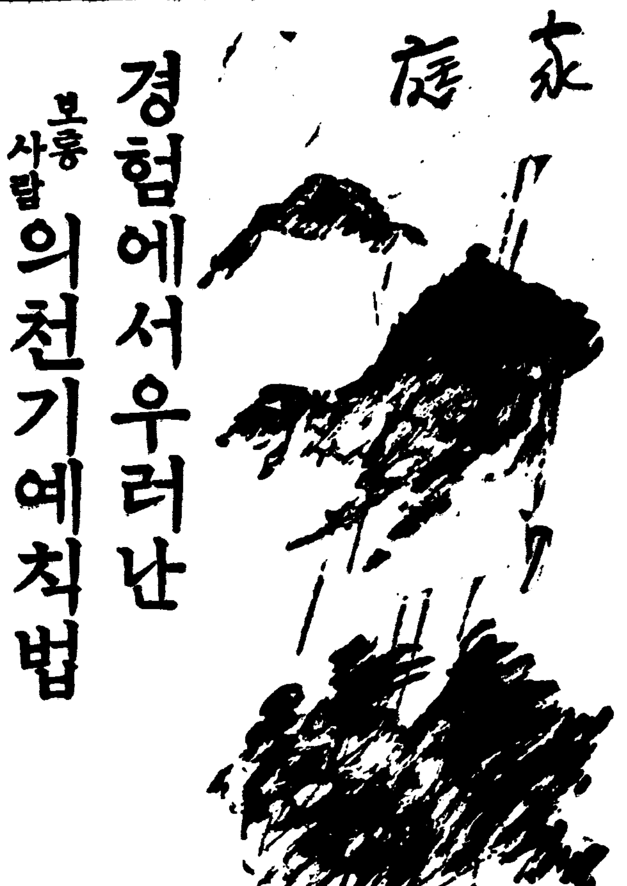

## 경험에서우러난 보통사람의천기예측법
### 과학적근거가잇는것도잇다 한번시험해봅시요

천기예보는 관측소에서발표되어 라디오나신문을 통하야 일반에게알려지는것입니다만 옛날사람들은 그야말로 천기를 본다고해서 하늘을 쳐다보고서 닥처올일기를 아라마첫습니다. 특히 고기잡이하는 사람들은 생활이 천기와 밀접한 관계가잇느니만큼 거의백발백중되다시피 잘 마첫니다 이것은 오랜경험으로부터 그지방일기의 버릇을 잘 알기때문인데 상당히 과학적근거가잇는것이 적지안습니다. 그럼 다음에 몃가지를 말슴드리겟습니다.

◇『저녁놀이스면 날이 조하지고 아침놀이잇스면 비옵니다』
이러한 말이잇는데이것은 참 말잘드러맛는 판단법입니다. 저녁놀이라는 서쪽하늘이개여잇는증거인즉 일기가 변할원인입니다. 저기압이 항상서쪽에서 동쪽으로 이동하는 일본에서는 이치가 마땅합니다. 아침놀이비올징조라는것도 가튼이치로 아침해가 서쪽하늘에 비처 아침놀이 슨것은 서쪽으로부터 저기압이 옴것을 가르치는것입니다.

◇『비가오다가 서쪽하늘이 훤히 터우면 얼마안가서 천기가 회복되며 또 아침스는 무지개는 비올징조고 저녁때의 무지개는 개일징조』
이두가지도 먼저와가튼 이치입니다.

◇『달무리가스면 비가온단』
이것은 누구나 다아는바인데 참말 잘드러맛습니다. 달무리의 그늘가 생기는것은 권층운(卷層雲)이 생겻때에만나타나는것인데 이구름은 저기압이 생길라할때 나타납니다.즉 저기압이 가까이 오는것을 말하는것입니다.

◇『별이 깜박깜박하면 비가온단』
하는데 만일 하늘의 공기중이 잔잔하다면 별로부터 오는 광선이 방해가 안되고 고대로 우리눈에 드러올터인데 공기중에 불연속선이 잇스면 별빛은 굴절이 되니까 깜박어리게됩니다 즉 천기의 급변을 말하는것입니다.

◇『아침안개가 기프면 그날은조타』
그전날밤동안에 재빨리게된수증기가 아침해볕에 비처서 안개가 된것인데 안개가 기프것은 햇볕이 쨍쨍한 증거이며흐린날에는 안개가 기픈일이 업습니다. 또 서리가 만흔아침은 날이 조타는것도 흐린날에는서리가 내리지 안는까닭입니다.

◇『연기가 야치 땅우에 엇스면 비가온다』
공기의습도가만흐면 연기로만든 탄(炭)의 아주적은 입자에 수분이흡수되어 무거워지기 때문에 야치 뵈는것입니다.

◇『여름날에 사사한기가들면 일기가변한다』
일본의공중서쪽에 위치를 잡고잇는 고기압과 저기압 바다가 되기때문에 기온에변화 어데나는것이며 비가가까이옴것을 알수잇습니다.

◇『여름날에 몹시무더운때는 소나기가온다』
공기중의습도가 중대하면 땀의증발이 잘안되며 온도는그다지노파지지안는데도 불쾌하고찌는드시 덥습니다 따라서 비올증조라고볼수잇습니다

◇『집의주추가튼것이 축축하저잇스면(돌이땀을 흘린다는것입니다)비온다』
이것도역시 공기중의습도가만흔까닭입니다.

◇『금붕어가 물우으로 주둥이내밀고 숨쉬면 비가온단』
물시기압이내리면 물속에잇는산소가 공기중으로 다라나기때문에 금붕어는물밖게떠올라 산소를빼라드리는것입니다 그런즉 비올전조라고 볼수잇지요

◇ 어부들이 구름을보고 천기를 잘마추는데 이것은 여러해의경험으로해서 아는것이며 화학상으로도 충분히근거가잇습니다.

◇ 그외에도 어어들이 놉게까지 잠을안자고 떠돌고다니며 개구리가 몹시울며 사람에따라신경통이생기고 배가아프고 머리가아프고 하는것으로해서 전후의변화를예측하기도합니다만 꼭 맛는다고 장담할것은 못됩니다.

## 포ー크와나이푸 건사하는법은?

나이프나포크가튼 금속제는인제는 구할래야 구할수가업게되엿스니 집에잇는것이나 아껴씁니다

대게 이러한 종류의 기구는 크롬으로 도금한것임으로 그릇닥는가루가튼것으로 박박닥그면 죄다버서지고 긁키기쉬우니 될대로 닥지말고 그저비누물에씻어서 부드러운 행주로 닥거쓰십시요

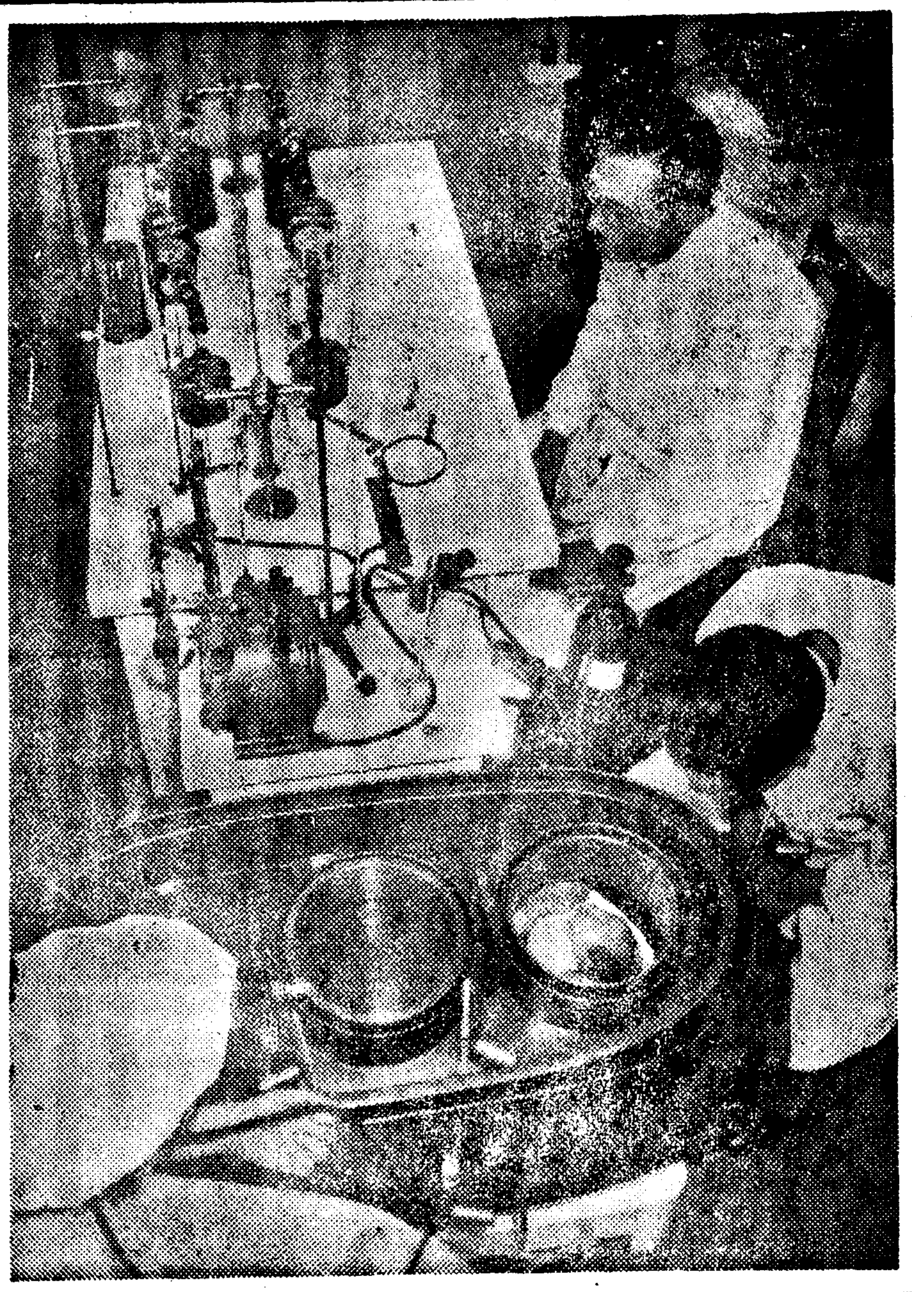

## 갓난애기의 신진대사연구

갓난애기의 신진대사에대해서 연구하는것입니다 갓난애기를 통속에다가너코한쪽으로는 산소를 너허주면서한쪽으로는 어린애가 숨쉬어내는 산까스를 측정해서 어린애의체내에서 생기는영양소분해상황을 알수잇는것입니다. 이것으로해서 어린아이의발육에따른영양 열량의 관계가아라집니다.

## 밥남은것으로 찬 어린애들퐁퐁이
### 제법맛잇습니다

요사이는 밥이 쉬기 쉬운 때입니다. 조금만 남겨 두어도 곳 진이 나고 냄새가다데는 그것을 찌거나 냉수에 빠뎃자 먹을 수가업습니다. 그러지 말고 다음과가티 만들어 보십시요 애기네들의간식(間食)으로 얼마나조흔가?

(一) 밥을 곱게갈어서 똑고만한 분량의 밀까루와 그보다 밥접되는 분량의 사탕을섞고 또거기다가 소다를차사시로 하나와 소금을 조금넣고 뒤집하게 물에풉니다 그리고는분작에 기름을 칠해서 한참달인뒤 국자로 그것을떠부어서 전병처럼 부칩니다.

(二) 역시 밥을가리서는 거기다가 꽉 고 분량만큼 갈분을 석근뒤 다시 도마우에 노코 조그만 방맹이로 서푼두께쯤 되도록 빕니다 그다음 세모지게 비어서 뜨거운 물에 튀해서 다 식기전 콩가루를 씻웁니다.

(三) 밥에다가 밀가루를섞거서 쫀득쫀득하도록 이긴뒤경단가티 동그라케 만듭니다. 그래서는 끌른 물에지버너허쩌 가지고 콩가루나 땃가루를 써웁니다.

(四) 밥에다가 물을 붓고다시 끄리어 죽을맨든뒤 팍가튼 분량으로 엿길금가루를 탑니다. 그래서 항아리에담고 꽉 봉해서 이삼일 지나면감주가 됩니다.

## 옷에무든것은 이러케빼요
### 가정에서는이만정도로

흰옷에 무엇이무더노흐면 유난히눈에띄어 질색할노릇입니다 이무든것을 어떠케하면 뺄수잇슬까 그비결세가지를말슴드립지요.

첫째, 무엇이무덧거든 그직시 이것을뺄것

둘째, 약품을사용할경우에는 물에빨게 약기운을 잘빼지못하면 약품의얼룩이생긴니다.

셋째, 무든것을 빼기에는 뺀자리가 허나지안케 그가장자리를 주의하게할것,

약한비누로빱니다.

◇ 기름이 무덧슬때는 휘발유나 벤진을적혀서 기름을녹여빼는도리밧게업습니다.

◇ 잉크가무덧슬경우에것은 어상의세가지입니다. 누구나 어이치는물이업지만 쌀래하는물이 별로잇는것이안입니다.

◇ 무엇이고 마시는것이 무덧슬때는 곳물로빱니다. 그때도잘빠질경우에는 「알카리」성이 잉크가 무명에서 무덧스면 먼저이퍼ー센트의 표백분(漂白粉)물에당거 표백을하고 다음으로 중조일퍼ー센트물에당거두면 대개는 빠집니다. 좀더엷게히 빨라면 그런뒤에도 엷게탄 조산수(蓚酸水)나 엷게탄 히엽산물에 당것다가 떼나중에 물로깨끗시 헹구면되는데 한번에 잘안빠지면두번세번식 연거퍼빼면됩니다.

조그마한 자리면 표백분만가지고 빨면됩니다.

그다음에 잉크가 비단옷에무덧슬 경우에는「하이드로짤하이드」한와을 어퍼ー센트되게물에 타서 거기에당것다가 물로헹구면빠집니다.

새문이잇는옷에 잉크때 빠진것은 집안에서는 빨기어려우니세탁소에 맥기실밧게업습니다.

베옷에 무덧슬경우에는 무명것을 뺄때와갓습니다.

◇ 땀이 배인자리는 금방물로빨대도 곳빠지지안습니다. 흰옷이거든 엷게탄 암모니아물에 당것다가 엷은 조산수(蓚酸水)에 당구고 마지막에 물에빱니다. 양복이 땀에배이거든 펴서거러노코 빨리 물뿜기는 기게로(霧吹器)안따글로 헹은뒤에마른 타올로 안따글로물끼를빼면땀도 따라서 빠집니다.

◇ 맥주나술이 무덧슬때는 곳물에빨면 빠집니다 비단옷에 무든것은 조흔비누로주물러서 빨면됩니다

◇ 과일물이무든곳은 물만으로는 금방빠지려도 잘아니집니다 그런즉 비누로빠는게조코 미명것에든것은 제물에당것다가 조산수로빨고 비단옷은 비누로 빠는게조습니다

먹이무덧슬때는 세뎡을 칠하고 비빈뒤에 다시밥풀을이겨부처주물린뒤에 물에헹굽니다 어방법을 어떤옷감에나 상관업습니다

◇ 펭키가무든것은 휘발유로 먼저 기름기운을 빼뒤에「테레핀」기름으로톡톡치도시해가며빱니다

◇ 쇠녹시 무든것은 엷퍼ー센트 수산(蓚酸)물에 멧번이고 행구면 빠집니다

◇ 요새나는「스페ー퍼 파이버ー」는 약품에 어려고로잘빠지지지안흐니 조흔 방법이업습니다 어케스든 어건드리지 무든지시 처리하는게 상책입니다

## 우리차지

### 소리

영국서울「런든」의어
떤사람이 소리는 얼마
나 노픈데까지 들리는
가하고경기구(輕氣球)를
올타고 하늘에 올라가
시험을햇는데
개고리 우는 소리는
이천육백사십자까지가
울리고 총소리는 오
천사백척을넘어들리고
기차기적소리는 칠
천구백 이십척까지 들
리더라고요。

(홍성사립 경성구)

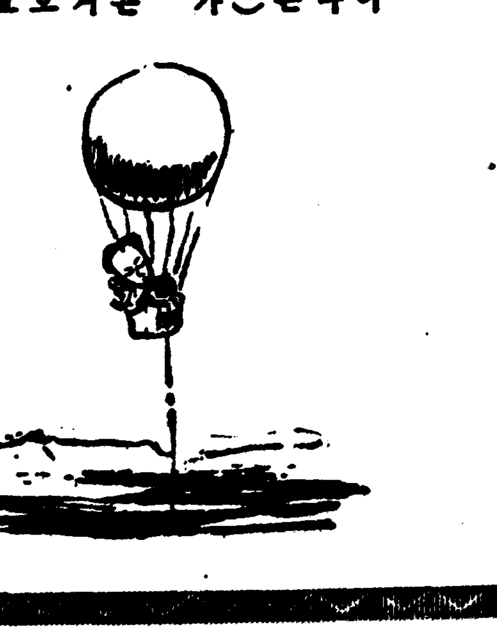

## 월급쟁이에게만흔 여름의위아토니ー
### 일조일석에는안낫는다 식이욕법을꾸준히할일

운동부족으로부터 샐러리맨에게 특히만흔것은 위아토니ー증입니다. 이병은 전생허약한 사람에게만흔것입니다.

위아토니ー라는것은 위의근육이 느러저서 운동하는게 둔해지고 그까닭에 먹은음식이 위가운데 그냥머물러잇게되는것입니다.

먹은것이 가슴에 맥히다든지 물소리가난다든지 구역질이난다든지 가슴이 빠근하다든지 여러것이 그증상입니다 이병이 심하면 식욕이 업서지고 수척해집니다.

위아토니ー치료법으로는 그저 꾸준히 음식을 주의해먹는게제일입니다. 여름엔 수분의 섭취량이만치만 이러한병에는 물을 만히 먹는것이 조치못합니다. 빙수, 사이다, 아이쓰크림, 삐ー루등의찬것은 재미적습니다. 식사는 하로에 네번이나 혹다섯번 조금씩 자조먹을것입니다 물론월급자에게잇서서는 그것도잘 안될것이니까 하로 세끼를 먹어도 잘씹어먹을것입니다. 그러고 식후삼십분이나 한시간쯤바른편으로 누어잇서도 조흡니다 치료법으로써는 씹는것이 제일입니다. 둘재로는 생활을 규칙잇게하는것입니다. 더구나 식사시간은 일정하게하는것이 조흡니다. 어떤때는 만히먹고 어떤때는 적게먹으면 안됩니다.

술이나 맥주, 커피, 차, 우유등은 그냥찬것을마신다든지하면 재미적고 더구나 자기전에 바로먹는것은 삼갈것입니다.

위아토니ー가잇는 사람은 기후에따라서도 위의근육이 느러저서 소화가 약합니다. 특히여름엔 위가느러저서 소화가잘안됩니다.

식욕이 부진해서 몸이수척해가는사람은「인슈린」의 주사를마즈면조흡니다 위산과다증을 겸치지안흔 위아토니ー환자는참하는것도 조흡지못합니다.

위아토니ー가잇는 사람은 대개 허약한 사람인까닭에 위의체질을 개량하지안흐면 안되는데간유나칼제를복용하면조흡니다

월급자가운데는 갑작스러운일의효가를어드면 급격한 운동을하는수가 만흔데 이것은도리어해로울때가 만습니다. 그저산보정도가 조흡니다.

그리고 위아토니ー에는 맛사ー지가 대단히 효력이잇습니다 식욕이업고 공연히 여위는사람은 먼저도 말한바와가티 인수링 주사를 맛는지 포도당액을마시든지하면 효력이잇습니다

그리고 뜸 치료라는건 전기나라줄으로하는것인데 이와가티 국소를 덥게하는것은 자극을시켜식욕을돗게시킵니다

## 해물을먹고서 중독되엇슬때
### 응급처치는이러케

여름이되면 여러가지로 음식이나 식료품이 상하기쉬운데그중에도 생선이나 조개는 심합니다.

어런것이 상하면 변치변하고 냄새가 나는데 그래서 대체로는 알게됩니다. 그러나 웬만해서는 다먹게되니 그중에 몹씨 상한것은 중독을 이르켜서 큰일나기쉽습니다.

모든 단백질은 상하면「푸토마인」독소가 발생해서 그때문에 급성가다루를 이르키고 구토와설사를하고 업안이 말러드러가서 자꾸 물을찾게됩니다. 뿐만아니라 목소리가 쉬여지고 피부가 건조해지며 심하게되면 눈알과 혀 미혜 신경의 마비를이르키고 나종에 심장이 약해저서 죽는것입니다.

이와가티 무서운 중독을 이르키면 한시바삐 먹은것을 토하는게 상책입니다. 손까락을 목구녁에 너허서 토하든지 제속해서 할수이 토하고 만일 시간이 오래저서 먹은것이 창자에까지내려갓슬때는 피마자기름가튼 설사약을 먹어서 아래우로로 빼아내것입니다. 그와동시에 의사를 불러서 응급치료를 받아야합니다.

또는 풍정제와 마진가리부에 묻든수도잇는데 이것도 역시 후송하인 효과의 일층완화로 제울한 가라다가 그것을 통으면 아프게됩니다.

이러것은 대개 편을 짤짤때 듯는것인데 가염거든 어내 설사할것을 먹어서 편을 빠게하고 담담한 음식을 먹고독기를 제하도록 하는것이 상책입니다.

¥20

# 學生美術展覽會

會期 十月中 場所 本社大講堂

出品種別
◇中等部 —國民部·中學部—
東洋畵科
西洋畵科 —鉛筆畵·其他—
工藝科 A、影繪工藝品 B、刺繡·編物
◇初等部
自由畵科
手工科

褒賞
【中等部】 特選 各科若干人各賞牌 賞狀五十圓 優選 各科若干人各賞牌 賞狀三十圓
【初等部】 特選 各科若干人各賞牌 賞狀二十圓 優選 各科若干人各賞牌 賞狀十圓
◇特別褒賞 本社社長賞 一人百圓 (中等部作品中에서一點을選하야授與함)

◇申請及搬入=申請과搬入은 同時에하되『京城府太平通朝鮮日報社事業部』로 期日은 九月二十七日까지

◇出品規定=本社所定의 申請書에 各項을明細記入하고 作品 背面에도 申請書에 記入된바와가티 作品題及 作者氏名 住所와 所屬學校學年別及年齡을 明記하야 搬入함 (詳細規定은 照會로 與함)

主催 朝鮮日報社

## 長篇小說 愚氓 【94】
朴泰遠 作 洪祐伯 畵

### 金玉圖案 (9)

그날 오후다섯시 넘은 경영어남매가 기동하여에 화수좌석에 첫다가 꿋 업는심사를 지니고 도라나올 염시하여 화수는 서왕사역에 나렷다.

더위도 더위러니와 한것 어지러운 생각오르하여 머리는무거웁고, 가슴은 아프니 원금에 식은 땀만 흘러 배엿다.

역에 나온 안내를 따라 여서 요전번에 왓슬때 묵은 일이 잇는 석왕사 경내의 좁은 여관으로 들어 가자 그는 곳 자리를 깔라 달라 하여 피곤한 몸을 누인채 저녁밥도 사양하고 이튼날 아침까지 혼곤한 잠을 계속하엿다.

회수가 곤하며 또 괴로운 잠에서 깨엿슬때 동창에 아침버치 하나 가득하다 오늘 또제법 질 모양이로구나 하고 잠깐 생각하엿던것은 그의 몸이 그저 서울에 잇는 줄만여겻던 까닭 돌아래 주야를 헤아리지 안코, 세차게 흘러나리는 물소리를 드르니 그속에 발을잠게 비위를 놓히엿고 물을 끌어어마라 주검에이지더운 석서도 가하 지청시키겟다. 화수는 자시 자리에서 일어나 수건을들꼬 바그로 나갓다.

시내가로 나려가 보니 물은 항이시 맑고 또 차다. 양치질을 하고 낫을씻고 난 다음에도 그는 잠시 물가 바위우에 안저 잇섯다.

물은 지절대고 또 소리치고 재하여 바위를 때리고 넘어지고 다시 다리 미를 돌아 도라 회수의 잠긴 발을 올득도 스치며 간지르고는 숨속 자라다 물소리는 끗안에 찌렁하게 울리고, 무한 그 형세에 알엇대에 무섭한 나무이퍼 쎄새여지 몸을 떤다.

(이곳에 알만은 잇던 나뵐것 물길것 갓지 안타……)

그러한 말을 제가입에 스로 화수가 중얼거렷을때 문득 등뒤에서 누군지 부르는 소리가낫다. 그러나 화수가 고개를 들러살폇을때 그곳에는 아무도 업섯다.

저도 모를 사이에 장수산에서의 망경이 눈아패 떠오른다 역시 아침에 자리를 떠나, 시냇물에 손과 얼굴을 씻엇슬때 등뒤에서 몽부사의 노장님은그를 부르고 옹천이도 함께 그들은 구경을 나섯다……

화수는 바위에서 몸을 어르키여 분주히 언덕위로 올라갓다 다시 생각을 랄리라고 결심한 옹천이를 어찌자고 마음속에 또 되푸리 한단 말인고……그는 곳 다리 여름 지나 큰절을 찾기로한다.

불이문(不二門)을 지나서면다음이 조계문(曹溪門) 그아떼거뿔을 멈추고 이윽히 현판을치어다보고 잇스려니 또다시 저모르게 입술을 새여 나오는것은 춘원선생의 시조다

『曹溪 열두고비
어느덧에 들어 온고
水聲 山色이
人間世은 아니로다
여즈버 紅塵 煩惱는
꿈이런가 하노란』

외우고 나자 문득 장수산의 십이곡(十二曲)이 다시 눈아페 서언하다. 옹천이와 함께 거닐던 뒤를 따라 십이곡 승경을 찾고루 차지며 거닐어정하는대로 그곳에서 자기가 그를아래 외운것이 바루 이시조가 아니엿더냐?

화수는 분주히 발길을 돌리여 다시 여관으로 나려오며

(옹천이 옹천이……)

과연 어떠케 하면 능히 자기의 마음속에서 완전히 옹천이의 거림자를 업새버릴수 잇슬것인가?——머리는 다시 어지러웁고 생각은 또 애닯혓다

그러한 날이 사흘이 계속되엿다. 그러나 도모지 옹천이를 어저버린다는 도리가 그에게는 업섯다. 제 스스로 그를 버렷스면서 두려운거던 목숨을 마칠때까지 이즐수 업는것은 꼭 옹천일것 갓핫다.

회수는 마침내 옹천이의 환영(幻影)을 자기 마음속에서부터 쫓차 내는것을 단념하엿다 쫓차내는 대신에, 그는 도리어자기의 목숨이 다 하는날까지옹천이 하나만을 생각하리라고마음 먹엇다.

일찌기 장수산에서 자기 마음 속에서만 은근히 맹세하엿던 어 사랑—— 이제 영원히 옹천이를 내 아낙 삼을수 업다고 어 사랑이 변할길이 잇슬까 보냐?

내 목숨이 다 하는 날까지 나는 오직 이 사랑을 납흘때 꿈속에 지니채, 다만 옹천이의 평안과 행복을 위하여 마음에 정성스리 노력하리라……

이는, 화수로써 한개 슬픈 맹세이엿스나, 그래도 이가타 결심한뒤로 도리어 그의마음은한안함을 어덧다. 생각은 한쪽의로치서도 머리는 다시 어지럽지 안핫다.

화수는 그뒤로 매일 가리와 수폭(水瀑)에도 나려가 보고 흥암자도 차저보고 또 비나리는 저녁때 여관방에 매를 열물이와 떠달리 바둑도 두어판 가루운 한둔, 하둔둔 보래엿다

# 살결을본바탕부터곱고히게만드는

## 하로에두번식 三四分치료로낫는약

어여뿌게맥혹을 늘보존하실여러분! 깁분소식이잇읍니다 가정에서 손쉽게三四分치료로살결이 근본적으로 곱고희게되는 新家庭美顔療法이발명되엿읍니다 즉분단장(白粉 크림 등분등)을않고라도 늘어여뿐자태를 보존하실수잇으며 요새같은더위에 거칠기쉬운살결을 보호하고 얼굴에생긴 잡티와여드름 잔주름을없새고 맛사ー지료법의대용이되는 미안료법입니다

「레온洗顔크림」은 구미각국의 미안약계에서유명한 活性코로이도硫黃에다 동양인의살결에맛당한 귀중한 약료를섞거서만든 귀중한약용화장약임으로 일본각지를위시로 우리조선의신가정 녀학생계에서 열대환성으로 감사의칭찬을 받고잇는약입니다

그러므로 活性코로이도硫黃의 美白殺菌作用으로 얼골에생긴버즘 여드름 죽은깨 기미 잡티가 없서지고 피부영양(營養)을주어서 잔주름 살결이거칠어진것을 도로회복식히고 얼골색이거문것을희게만들며 재래의화장품으로생긴연독(鉛毒)을다스려줍니다

하로바삐 어여뿐살결을 도로찾으실여러분은 조끔도주저마시고「레온洗顔크림」을 사용하여주시기바랍니다

약가—普通瓶(약한달분)一圓四十錢 德用瓶三圓四十錢이오며 全道有名한藥店과 화장품점에서판매합니다만 매절된때에는 송료삼십전(우표)을선송하시면 대금인환으로도 송약하여드립니다

통지하시는대로 조선문으로된「新家庭美顔療法」이란귀중한책을 진정함

專賣特許 活性코로이도硫黃保有・强力美白素

# 레온세안크림

東京市神田區小川町西三丁目
株式會社 レオン商會
振替 東京 八八一番

# 智異山探勝記

## 智異山行序 (一)

## 智異山의 名號考 (上)

李殷相

# 知性의 時代的 性格

……文化의 創造와 그 聯關性……

⑥ 徐寅植

어까지말하고보면 事實의 相剋을따라 知性의 立場移行을말한 나의本意가 決코 事實에

(追) 隨伴하는것이 아님을 알수잇슬것이다。追隨하기는커녕 支配하려는데서 다름아닌 立場의超越이必要한것이다。單純히世界를 志向하는普遍知性의 立場을떠나 一方主語도되는同時의 他方 述語도될수잇는 媒語的立場에서만 知性은 世界를 志向하는 事實을 包攝할수잇는同時에 民族을志向하는事實까지도 包攝할수잇슬것이다。

그러나 지금까지 우리가말한것은 知性의 立場에잇서서의事實의包攝이다。그러나 實際에잇서서 知性은 事實을 完全히包攝할수잇는것인가?事實은 主體的個體的의것이만큼 知性의包攝=分析作用은 아무리進行하여도 그곳에는 늘剩餘가 남는法이다 따라서 知性은 事實을 完全히支配할수업는것으로 知性에 包攝된限에잇서서의 事實이란 其實은 存在로 定立된 事實이다。事實은 知性의對象으로 맛서는瞬間 곳 存在로 脫態하는法이다 그러면 知性은 存在만은支配할수잇는것인가? 그러치도안타。存在는

(知) 性의極限에 成立되는 보담 노픈次元의 世界로서 知性이 로고스의 世界에 關하는것임에 反하야 그는 도리어 行動의對象世界에 關하는것이다 客體的인 存在는 主體的으로보면 모두事實이다。知性이 支配할수잇는것은 로고스뿐이다。그러타면 知性의立場에서 다시 事實의立場으로옴아와『事實』을『事實』대로 剩餘업시 包攝할수잇는것은 무어인가?

그것은 그自身이 主體的個體的인行動이다 事實(Tat-sache)이란原來 行(Tat)의事實인만큼 行動에만完全히包攝될수잇는것이다。知性도 主體的事實로써는 도리어

(行) 動의一面에不過한것이다 이意味에잇서서、行動은 知性까지도 包攝할수잇는것으로 行動의立場은 知性의立場보담도 보담노픈次元의世界이라 다시말하면 事實은 行動에包攝되는때에만 現實的으로 支配될것이다

그럼에도不拘하고 오늘의知識階級은 現代의文化狀況밑에서는 知性의立場에서 行動의立場에까지는 올라가지못하게되엿다 이곳에야말로 現代知識階級의苦悶이잇슬것이다 現代知性問題의 現代的問題로써 가장重要한意義를가지는것은 이一面이다 지금까지말한 一系列의知性問題는主로知性內部에잇서서의立場과立場의問題로볼수잇스나 他系列의知性問題는 主로 知性과行動과의間의問題이다 다시말하면 問題의性質에잇서서 前者보담도 後者가 더욱 高次的性質을가지고잇다 그리고 어것은 知性과行動間의 問題이만큼 單純한知性의立場에서는 解決할수업는 問題이다。

(結) 그러나 우리는 語的으로 이만큼한 常識만은 말할수잇지안흘까? 知性의 行動으로 消化못하는限에는知性을反省하는것만으로 知性에사는 사람의良識이라고。술라브사람의일흔바 英雄이란무 …수업는것이지만 빠스칼이말한『思索하는갈대』로써의矜持만은 누구나 다가질수잇슬것

(立) 性은 知性의 本質이『論理』에잇는대서 由來하는것이다。知性의 本質을 가장 잘 表現하는 推論形式을보라!『前提』가업는곳에는『歸結』이업지안흔가?그러므로 知性에사는 人間은 늘 一定한 立場에사는것이며 따라서 知性을버리지안는限 그는늘 一定한 立場을 버려서는안될것이다。사람을따라서는 知性은立場的(Standpunktlich)이 아니고見地的(Gesichtpunktlich)이라할는지모른다。立場的인것은 知性이아니고 行動이라할는지모른다。勿論그러타。그러나 見地도 一義的一方向的인 限에는 立場에까지 深化할수잇는것이다。그러므로 知性은 늘 一定한立場에서 一定한 價値에 依하야『事實』을 批判하는 職能을 버려서는 안될것이다。事實어 그 職能의 抛棄를 要求할때에도그 職能을 버리지안는데에『論理』가

이다。

知性이란 上點을 일삼는『智慧』(Weisheit)도아니며『常識』(Sense)도아니다。智慧는 玄理의洞察에 나必要한것이며 센스는 處世의安易에 나必要한것이나 知性의職能은事物을 常識처럼『批判』하는데에잇는것이다。우리는 이點을明白히認識하지안흐면 아니될것이다。智慧는 立場以上이란意味에서 超立場의것이며 센스는立場以下라는意味에서 非立場의것이나 知性은 늘 一定한 立場에잇서서의 知性으로 그는곳까지 立場的의것이다。立場을떠나 知性이란 잇슬수업는것이다 知性의일흔바 批判的特性이라하는것도 知性이成來場的인데서 可能한것이다。知性의 어러한 立場的인 特

同時에『論理』가되는 職能한意識가잇는것이다。

(興) 論과 게랄트의 말 리즘을 通하야 歪曲하여 反映하는수도 엇는것이다。그리고 時代意識을 生産하는 直接的 機構는 現代社會에서는 저-날리즘이며 그生産된 時代意識을 消費하는 것은 우리의 市井生活이다。그럼으로 時代意識은 批判意識이기보담도 日常 意識인것이

(時) 代와가티有限으로곳나는것이아니고有限과 無限의統一이다 歷史意識에 時代를批判할수잇는것은 그가有限意識으로 끗나는것이아니고 一面無限意識도되기

常例이다。따라서 … 예산다면 時代意識에 보담도 歷史意識에 살어야할것이다。時代를 理解하는것도 歷史어며 時 … 때문이다。헤-겔의말을 빌면 歷史는 絶對精神의頭盔場所이다 客觀精神의 根底에는 絶代精神이 움직일것이다。

## 漢詩

題 蓮花 押 春 桐岡考選

佳作之七 坡州郡交河面堂下里 黃軒柱

江南休道送餘春
萬朶蓮花一樣新
嫋嫋風纖供妙態
溥溥露浥助手神
姑蘇夜月酣西子
太液朝陽步玉眞
水國芳名如不信
請看爭聚採香人

## 小品 江上夜話 ②

鄭飛石

달은 여전히 붉이다 돗도 단채로다。우리는 기약지안코 돗대에가 서로 어깨를의지하며 서서 마주편三道浪頭의산을 바라보앗다。큰두렴가리 생긴산이 우리의눈아페 웅숭그리고잇섯다 문득 산우에 우리는 등불을 발견하엿다。좀더 눈여겨보니 불은 불이나 그것은 파랑불이엇다 그리고 그불은 여러노흔 窓에서 흘러나온 것이엇고 그窓은 또 옹孥리고잇는 그幷館에 屬하는것이엇다。

山·莊館·窓·파랑불……

파랑불—그것은 확은 그窓에 드리워진 파랑커텐때문일지도 모를다 우리는 파긴 서로의 체온의촉감을 이저버리고 그窓으로만 눈을 쏘앗다。

이윽고 안으로 카-텐을모개고 창가에기대여 버다편을 바라보는 사람이 그방안에서 나타낫다。

우리는숨을죽이고 그를바라보앗스나 웬체 밤인데다가면 거리가 아숙해 그의얼굴을분별할수는 업섯다。

한사오분동안 꼼작안코 창에마아서서 바가를 내다보던 그가 이윽고 살그머니 안으로 사라지자 포개젓던 카-텐은 절로 아무러지는것이다 그가 사라진다음에도 한참은 거길 처다보고잇슨 우리엇다。

이윽고 내가

『여인이지?』

하고 못자, 내겨테안즌 그는 서슴잔코

『웬요!사내데』

『아니!여인인가본데?』

『사내데요?』

『아니 여인이야!』

웬일인지 나는 갑자기 재산이 가지젓다。

『사내예요』

그도 딱 잘러매는 말씨엿다

『허!이거 큰일인걸!여인이냐? 사내냐?를 밝키지안코는 배여날수업는데——』

사실 그 어느편이던 우리를 파는 하등상관업는일이긴 해섯다 그러나—모한그어느편인가를밝혀보지안코는 배여날수업는 우리이기도 햇섯다。

『안애요!틀림업는 사내엿서요!』

하고 그—온주는 다시끔쳣다 그래

『웬걸!틀림업는 여인이엇서!』

나도 자신업는 고집을 추세울수밧게 업섯다 하긴 자신업기로 말하자면 온주도나와 일반이엿슬른 두말이 필요치안흘것다。그리하야 그와나는 어느듯 미묘한 감정의대립을 느끼지안흘수업섯다。

미러는 또정게 흐르는 사랑에어려가 잇기때문에 견혜 대립이 좀더 심각해지는 우리들이엇다。

놓은 잠시 말업시 꼭가리 풋는들 흘러나는 창을 처다보앗다。그러자 다시 커-텐을 포개고 아까 그사람이바다를 내다보는것이엇다。

『자-보세요!사내안야요?』

온주는 제법 자신을가진듯 싯게 말하는것이엇스나 시커먼 그림자처럼만 뵈는 그를 보고 사내라고 단정할 아무러꺼도 업는것은 분명하엿다

『잘 보시오!여인이 아닌가』

온주가 그를 사내라고 단정할수잇다면 나는 그를 여인이라고 단정할수잇지안흘가 그러나 그가 나타나므로해서 그의성(性)을 판단할수업는것을알자 우리의 대립은갑작기 알화된셈이엇다。

그는 이번엔 곳 사라지지안코 그냥 밤바다만 버라보는것이엇다。

『그럼 한오이가래요?호오絢온이?』

『한 五十錢……』

하고 온주가 웃는다。

『그래요 그건저두 동감이에요 그러데 어떠케 느는밤에 저이는 왜 저러케 밤바다만 내려다보고 잇슬까요』

『글세!흑시 전설의주인공이구료!』

『저푸른불은 倉庫의 상징갓구요!……그래전설이면 내용은 어떨까요?』

『사내인경우엔-온주씨는 저사람을 사내라고 햇스니 사내인 경우의전설을 얘기해보시조!』

『아니!선생님이 여인인경우를 먼저 얘기하세요!그럼제가 사내인 경우를 꾸며내죠!』

## 觀音寺創建과 元良의孝女譚

方鍾鉉

## 新羅王號考

—語學雜記에서—

① 田蒙秀

▲居西干

羅祖 赫居世의 號稱 居西干 居瑟邯이라 하엿다。

居西干、居瑟邯의『干』『邯』은『한』으로 읽을것으로『主』『長』의 義이려니와、『居西』『居瑟』은 무슨뜻일까。

故 今西龍博士는『大干』의義라 하엿고(同氏著『新羅史研究』四二頁、二二八頁) 前間恭作氏는 거소(去士)를 取하여 그 王號를 삼앗다 하엿으며(『鷄林類事麗言攷』四六頁) 鮎貝房之進氏는『께서』란 말에 이를 擬하고 잇다(『雜考』第一輯 居西干條)

博士가『居西』『居瑟』을 어찌하야『大』의 義로 解하엿는지 都是 알수업는 일이거니와 前間、鮎貝兩氏의『거소』『께서』說에도 우리는 賛意를 表하기 저으기 어렵다。이에 對한 半島의 學者들의 論攷는 또 어떠하엿던가。

六堂 崔南善氏는、

『居西』『居瑟』이『가시』、『구시』 곳 現代語『굿』에 類함으로써 생각하건데、居西干은『굿하는어른』의 義로 볼수잇게 된다

하엿고(每日申報、朝鮮常識) 蒼庵學人은『굿한』으로 읽을것으로、

## 女流短篇 臙脂 (五)

李善熙 作
崔根培 畫

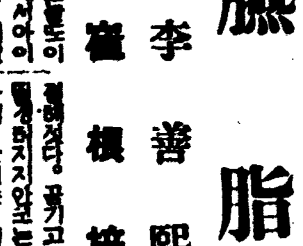

## 搖籃童心의藝術堅戰

# 第二回 全朝鮮男女音樂콩쿨

一、開催期日……九月中旬……申請期日……九月五日

一、曲目……二曲을演奏하되 一曲은本會指定曲을取하고 一曲은隨意로함

【聲樂】(1) Der Wanderer(放浪者)=슈벨트 (2) Ave Maria(아베·마리아)=슈벨트

【피아노】Impromptu(即興曲) No. 4(作曲九〇)=슈벨트

【바이올린】Concerto(協奏曲) No. 6 (B Flat) 一樂章=로-데

【譜 表】本社事業部에서實費로頒布함

一、參加資格……全朝鮮男女로하되聲樂은滿十五歲以上

一、申請規定……申請金二圓과伴奏料一圓을申請書와함께本社事業部로交附함 (但申請期日후에는申請金을一切返還치아니함)

一、褒 賞……入賞된분에게는本會로부터콩쿨賞을授與함

一、審査委員……金永煥·洪蘭坡·朴慶浩·玄濟明·桂貞植·金元福·鄭勳謨·朴泰俊·李寅善·金載勳 (無順)

000543

主催 朝鮮日報社


傑作揃ひ! 全部讀切り 面白づくめ!

さすがキング! 無敵增刊大賣行!

現代小說 母は事しからず 菊池寛

戰爭實話 鬼准尉の涙

諧謔小說 愛情公債 中野實

皇軍慰問演藝大會

名士の感動美談集

昭和イソップ

評判探偵實話集

浪曲傑作集

評判落語三人集

此外、大評判の名案新案 山と滿載の大冊!

特價七十錢 (送料五錢)

面白く!! 僅か七十錢でこの空前の大內容

家中揃って樂しめる皇軍慰問にも何よりの大增刊

面白い!安い!無駄がない!時局下随一の大人氣

お求めは大急ぎ!即刻書店へ

大日本雄辯會講談社

# 戰時體制下에 最適한 養兎法 ③

羅津支局 李奉來

產業叅謀

(나) 優良種飼育의 利益概算 優良種으로 白色伊太利種은 生後滿六個月만에 八百匁可量이 …

在來種은 生後六個月이면 六百匁에 達하는 成長을 보게되야 그의 實和價格은 一頭八十錢可量의 生產額이되고 一個年의 生產頭數는 十頭(在來種은 年產約五十頭)에 總賣上高는 四十圓이된다

[illegible]

# 產業

## 水稻外特用作物 大豐作을豫想

### 天候順調繼續에基因 農林局의現況打診

霖雨期에 잇서서의 降水量은 … 하엿슬뿐아니라 그後의天候는 極히順調를繼續하야 어대로 推移하면 水稻가튼것은 大豐作을 豫想하고잇는데 總督府農林局에對하야 各主要農作物의 現況을打診하면 아래와갓다

▲水稻 七月二十日 現在의 植付濟面積은 百六十二萬四十町步에達하야 前年實收 一萬九千八百町步가 增加되여잇는 調査에依한 作付面積에 比하야 … 太陽의多照로 多少生育도良好한편이다 그래서 非常한豐作을豫想하기는困難하나 前年보다 作付面積도 增加하고잇스므로 前途를 悲觀하기까지에는 이르지 안헛다

▲棉作 初期의 天候不順으로 發芽가例年보다 一週間가량 遲延되엿스나 …

▲甘藷 一時는地方에 依하야 旱魃의 念慮도업지안엇고 또病虫害도잇섯스나 그러나 現在는大部分이 回復되여 成育도良好하다

▲大麻 一部에서는 降雨가 過多한關係로 收穫減을 念慮한때도잇섯스나 色澤의點에잇서서 多少例年보다 떠러질런지는 알수업으나 過히 念慮할 程度는 아니다

▲大豆 水害豪作의 分은比較的成績이 良好하나 다른것은 不良하다고 보는것이 조흘것이다

## 白米檢査高

白米檢査高는 七月上旬 現在에잇서서 六十萬石突破으로 約三百萬叺의 激增을示하고 잇는데 … 注目할點으로 … 北支、滿洲方面에의朝鮮米進出을意하는것이다

## 未成熟落果된 苹果에서酒精

【靑森】靑森縣苹果業試驗場에서는 燃料國策에順應키爲하야 苹果業으로부터의 酒精製造를 研究中이엿는데 同試驗場技師가 從來에廢物로 여기든 摘果와 未成熟落果에서 酒精製造에 成功하야 그成分 分析의 結果 澱粉六% 糖分六七%를 包含하고 엿기때문에 『메구진』『제리-』의原料가되는것을 發見하고 그生產化에對하야 研究中으로 그結果가 자못注目되여잇는데 이것이 成功되면 約三百萬箱의 廢物로서 버리고잇든 苹果가 生產化되기때문에 그期待는자못크다

## 古叺價急落

配給會社의 販賣價格을 各道一率로 統制키로大綱을 決定하엿는데 그具體的細目을 決定키爲하야 不遠小委員會를 開催하고 會社와評定을하리라한다

## 穀物協會의 叺統制意見

十八、九兩日開催되엿든 穀物協會理事會에서 穀用叺問題에關하야 協議한結果

一、穀物協會는 年間穀用叺의需要數를 責任으로써 引受할것

二、全朝鮮이統一的으로 公定價格을設定하고 買入價와 同時에 …

## 重油代用의 最適品極力物色

### 苦憫하는熱處理業者等

重油配給統制의結果로서 熱處理業者의受하는打擊은 深刻한바잇는데 最近의配定數量은 從來의三分、四割에不過하기때문에 作業上 … 將來熱處理業者에對한 重油는 全然禁止하고 다른代用品을 採用케한다는 方針을取하고잇는關係로 業者側의 數次의 配定陳情도 何等增補効果가업서서 그進行은 暗礁되여잇다 今後業者의 … 重油以外의 各種油類、石炭、瓦斯、電氣等에對하야 各各研究가進行되여잇는데 모두가 生產費高와 技術上困難으로 因하야 代用品으로서 適當한것이업서 今後如何한 方策을發見할가가 各方面에서 注目되여잇다

## 春精用고무로-루 朝鮮에서自給

春精用로-루原料의 生고무는 百三十噸을 獲得하엿스므로 고무業者에의 配定을 決定하고 朝鮮內用은朝鮮內에서 生產하기로되엿는데 米穀課에서는 로-루配給計畫을確立키爲하야 最近各道로 通牒을發하야 로-루의需要量을 調査하고잇다 고무로-루의製造는 朝鮮에서는 從來三和고무만이 行하고잇섯는데 今回는 고무工業救濟의 意味를包含하야 各業者에配定하기로 되엿는데 製造를開始하려면 機械設備의新設을 要하므로 勿論全部의業者에頁하기는 不可能하리라고보아 結局機械設備의 可能한者及 일즉製造에 經驗이잇는者에限하게될터인데 果然 米業者가 要求하는것가튼 良質의것이 될는지 아닐는지의 疑問을 가지고잇는者도잇서 結局從來와가티 配定을밧는便이 조치안흘가하는 소리도 一部에 잇다 로-루의 品質如何는 곳 朝鮮米의 品質에 重大影響을 미치는 것이므로 商工課와도 懇談을거듭하야 愼重研究를 繼續하엿는데 充分한 確信을 得하엿스므로 朝鮮內에서 製造할 方針을 取한것으로 그 製造業者도 적지아니하므로 何等不安은업다고한다

## 叺의需給圓滑을期하야 叺賣買를取締

### 八月一日부터取締規則을施行

【海州】黃海道叺購買販賣에關하야는 從來에는 關係郡農會로하여금 地方有力한 商人을 指定하야 이와 特約한後 農會員의生產物을 사드려 需要者에對하엿는데 最近農村振興運動과 呼應하는 가마니增產計畫에따라서 生產物의 出廻는 해마다 느는터로 그 取扱數量도激增할뿐아니라 市價의變動도 甚하기때문에 少資本의 地方商人으로서는 圓滿한事業의 遂行이 困難케되며 각금契約期間中에 契約保證金을 抛棄하고解約하는 傾向이 엿서 生產物의 販賣斡旋에一大支障을 이르켜 生產者의生產物의處理上 困難한例가적지안타 …

黃海道叺賣買取締規則

第一條 本令에서 叺라고稱함은 穀用叺、肥料用叺及 鹽用叺을指함

第二條 道知事의指定한 地域內에서生產한 叺의買收는 道知事의 指定한 販賣所及 第四條의規定에依하야 買收의許可를 受한者가아니면 買收치못함 …

## 羊毛價格暴騰

【咸南支社發】咸南道의 羊毛는 咸南道兼松商店과 協定한 … 一頭分의 羊毛價格은 約十圓의 高價로 昨年에比하야 倍나 暴騰하엿다 … 一月三日로 三十圓의現金이 손에들어올것이라한다

[illegible]

## 販賣肥料의 價格表示

### 實際에는無用

戰時體制에伴하는 第三次改正暴利取締令은 지난 廿一日부터 實施에드러갓는데 이에依한 指定商品의價格表記中에는 肥料도 잇서 今後肥料全般에亘하야 價格記載를 實施하엿는데 이에對하야 京城肥料商側의 意見은 肥料는 어며 硫安價의公定에依하야 거의市價의 變動이업고 地方小賣商側에서는 大體로販賣價의表示를 勵行하고잇는 狀態이므로 實際는 …

## 戰爭과物資 (19)

## 免稅、償却金補償으로 增產、高級化의一路

### 五個年間에年產二億圓을目標로 製作者增產에總動員

工作機 其五

昨年工作機械增產에關하야 計畫的大綱方針을 官民이提唱하고 처음으로 話題에오른것은 英國航空機工業界에서 採用되고 잇는 샤도 …

## 商品市勢

廿九日

▲果實類 ▲農產加工品 ▲家畜類 ▲家畜飼料 ▲穀物相場 ▲穀用叺及繩 ▲肥料 ▲農藝藥品

[illegible]


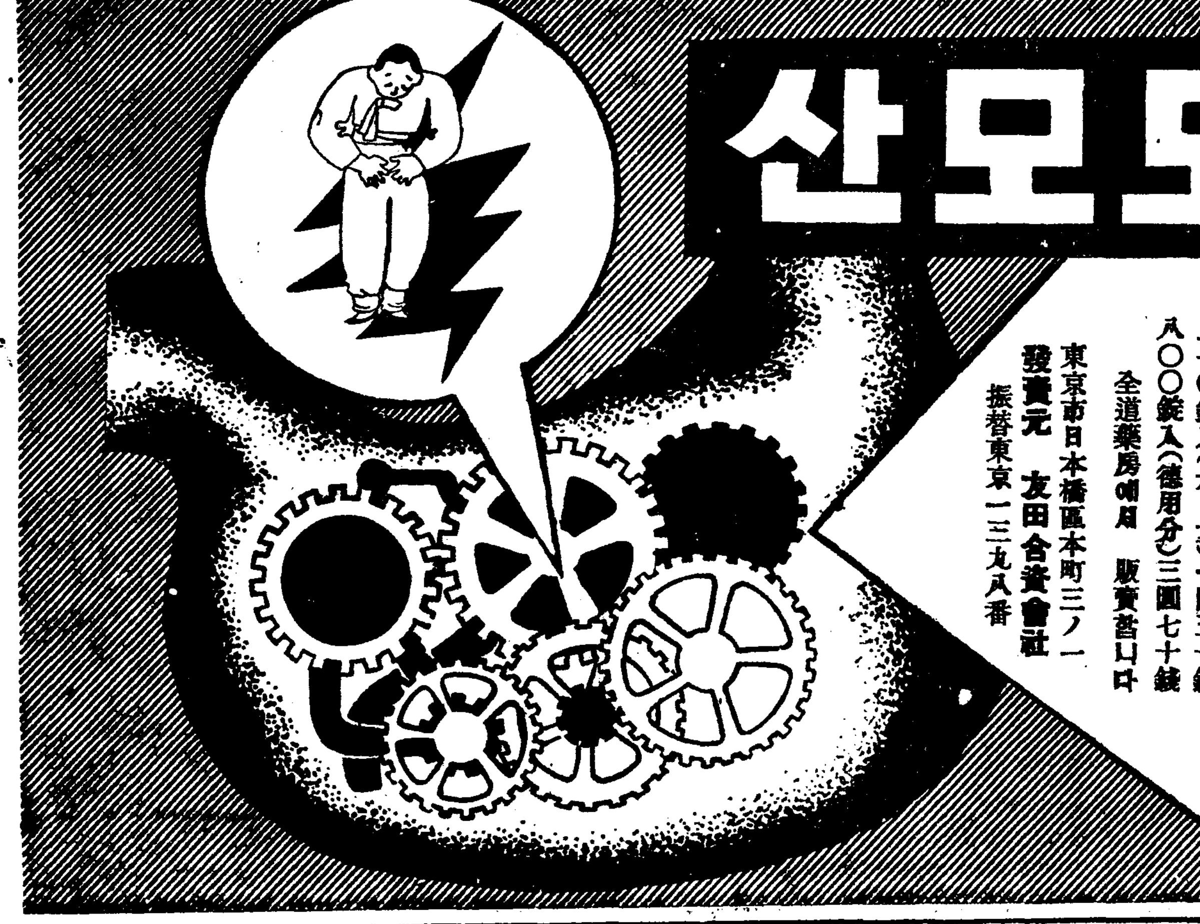

# 위장병이손쉽게근치되는 도모산

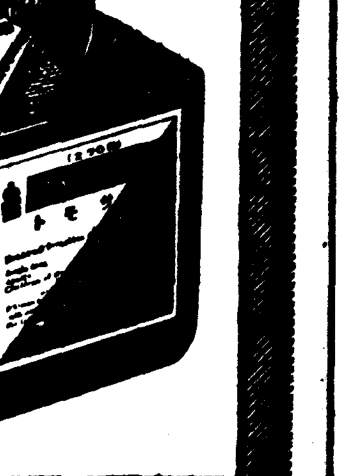

위장을 根本的으로 튼튼히 하는 病根原治療法!

만성위장병으로신음하시는여러분! 日위로병세가 날로 중하게되는요때에 속히병고에서벗서나시라면 반드시胃腸病의 병근원을꼿처서근본적으로 튼튼하게하시지않으면 절대로낫지않는병입니다

그런대도불구하고 흔이 일시적으로병세의안정을주는데지나지안는치료법으로 치료를하시는분이게시나 그藥겨운만지나면 도로병세가악화되고 드디어 언이맥여고말게되오니 例를들면 消化가안된다고 消化劑나 위산종류(重曹劑)를쓰시고 변통이좋지못하다고 변비약 혹은영양이부족하니 영양제 또는酵母劑를쓰시나 그것은 모도가根本的으로胃腸病을꼿처주지못하고 다만一時的安靜에지나지못하는作用박게못하고 엇는까닭입니다 그러면 어떠케하면좋으냐하면 胃腸病의病根原에作用하는치료법—즉被覆吸着作用을가진最新의胃腸藥「도모산」으로 치료하시면 단시일안에 百發百中으로 근치됩니다

그것은「도모산」만이가지고엇는三大作用 즉 胃腸病의병화근인 염증—가다루증과 진물는곳을 새살이나오도록보호하며 속히회복식혀주는作用과 가장심한장해를일으키는 通刴酸을 온화한경과로써吸着식히고 胃腺에作用하야 그기능을왕성케하는作用과 腸內에생긴有害細菌을죽여며 그때문에생긴독소와 썩은것을吸着식혀서 자연적으로 대변에석겨나오게만드는 우수한作用으로 그렇게단시일안에根本的으로 胃腸의活動力이 도로회복되야 근치되는배입니다

適應症 급성만성위장가다루 설사증 헛배부른데 배곱는데 신트림나는데 상습변비증 宿醉 구역질 소화불량 장난에

약가 九〇錠入(十日量)七十錢 二七〇錠入(卅日量)一圓五十錢 八〇〇錠入(德用分)三圓七十錢

全道藥房에서 販賣합니다

東京市日本橋區本町三ノ一 發賣元 友田合資會社 振替東京一三九八番

# 白白敎와同根異枝 人天敎罪狀全貌

## 敎主全龍珠는白白敎主의兄 龍珠等二名京城法院公判에

江原道警察部發表

【春川】기보=살인교 백백교(白白敎)의 대검거선풍이 휩쓸던 작년이월에 강원도횡성(橫城)을 중심으로한 백백교주 전용해(全龍海)형 전용주(全龍珠)를 중심으로한 인천교(人天敎)의 죄상을 탐지한 강원도경찰부에서는 교주전용주 간부안태선(安泰善)을 검거하고 이여서 홍천(洪川)에잇는 간부한일봉(韓一鳳)을 검거하는일방 팔월이십륙일수사본부를 도경찰부로옮긴다음 대대적으로 활동을개시하여 구월오일 고등과(高等課) 고교경부보(高橋警部補)가 형사삼명을 대동하고 황해도에출장하야 안악면운이리(安岳面雲仁里)리준호(李俊鎬)외 간부십오명을 검거하는동시에 교도명부도 발견하엿는데 황해도에만일천칠십구명이 잇섯스며 전조선의 교도가 일천삼백륙십사명에 달하엿다 대정십이년인천교(人天敎)를 만든이후로 강원도영서를 중심으로 활동하엿다하며 전정운(全廷芸)의 제창한백도교(白道敎)때 주대정오년경의살인사건이발각되엿는데전용주가 관계한것만도아홉명이나되며 그간 교도들로하여금 조선○○이붕괴될것이며그때에는 인천주(人天主)전정운(全廷芸)이 부활하는데 함남안변평야(安邊平野)에서 조선○○을 선언하며 이후로는각 편지으도롤은 인천교도가되니 벼슬미리사두라고 명령하며 각 지부장을 동원하야 강제적으로금품을 편취하야 사복을 채웟는데 그액이사천여원에 달한다하며 매관(賣官)의내용은

西海兵馬總大將 八〇圓
號令仙官 一八圓
名卿大司馬 二〇圓
[illegible] 一七圓
正[illegible] 一〇圓
古將尙 五圓

등이잇섯스며 그들의교의(敎義)는

敬天、尊地祇、孝於親、忠於君、和於鄰、勿殺師、勿盜賊、勿奸淫、害人、勿背恩忘德、兄弟和睦、至內和睦 이다

그리고 검거된자 이십여명은강원도 경찰부의 준엄한 취조를 받다가 그중삼인만이 금년사월 이십칠일 살인사기 보안법위반등죄명으로 일건서류와가티 경성검사국(京城檢事局)에 송국되엿는데 그중안태선(安泰善)만은지난칠월이십칠일 서대문 형무소(西大門刑務所)에서 옥사(獄死)하엿스므로 남은두명만이 지난이십일일 공판에 회부되엿다고하는데 송국된자의주소와 씨명은 다음과가티한다

本籍 江原道伊川郡伊川面安養里 住所 橫城郡川面上[illegible]里 全龍珠(五〇)
本籍 咸南文川郡[illegible]面 住所 洪川郡瑞石面淸凉里 韓一鳳(六六)
本籍 江原道麟蹄郡[illegible] 住所 [illegible] (獄死)安泰善(六[illegible])

### 全龍珠의來歷

전용주는 전정운의 장남으로 명치이십이년 [illegible] 강원도이천군(伊川郡)에서 나서어려서부모를 따라 고성군오수곡(高城郡五水谷)에 이전하야 십이세때 함남문천군(文川郡)[illegible]에거주하다 명치삼십오년 부친전정운은 백도교(白道敎)를 창설하고 다시 신도들을모아 포교하엿는데 명치삼십오년 교도들의 불평불만으로 로 간부습격사건이폭발하여 단신으로 함남고원(高原)원산(元山)을 경유하야 영흥(永興)에잇는 교간부(敎幹部) 최고석(崔高石)에게 구원을바다 그후임시 강원도이천군(伊川郡)에 옴어섯다가 회양군(淮陽郡)으로 옴겨간다음 용주(龍珠)는어머니와동생 후에백백교주(白白敎主)가된 용해(龍海)누이동생 광녀(光女)와가티 아버지인전정운의 엇는곳으로찾아가서 [illegible] 평강(平康)에 [illegible] 하다가 명치사십[illegible]년 [illegible] 금화(金化)[illegible] 오성산(五聖山)에 [illegible] 가평군북면(加平郡北面)[illegible] 경기도 [illegible]

## 人天敎誕生動機 兄弟間勢力다툼

### 關北關西에支部設置

대정팔년겨울에 아버지 전정운이사망하자 차남 용해는 우광현(禹光鉉)의후원을어더 형인용주를 누르고교단세력을잡고합포한대도를가지므로 이에분개하야 백도(白道)의간부 이희룡(李禧龍)은 당시실의하고잇는 전용주(全龍珠)를 옹립하야 전용해일파와 대항케하며 대정십이년전정운의 별호 인천대왕(人天大王)의 인천(人天)을취하야 인천교(人天敎)라는 사교를 창도하야 경성부내에서 전정운의유훈인 경천주(敬天主)존인성(存人性)의뜻을 해석하며 약칠백여명의 입교자를어덧스나 오래지안허 전용주를 배척하는자가속출하므로 이에분개한 전용주는 한일봉(韓一鳳)과 가티 이희룡(李禧龍)을 떠나 대정십삼년음 정월오일 그본부를 강원도이천군이천면안양리(伊川郡伊川面安養里)에 옴겻스며 그후대정십사년에 인제(麟蹄)에이전하고 다시 소화오년에 정선(旌善)에 옴기고 동팔년에현주지이던 횡성군 갑천면 상궁대리(橫城郡甲川面上[illegible]里)에옴겻는데 본교는별로포교소(布敎所)가 업고 교주(敎主)전용주의 거소를 본부로하고 황해도 강원도 함경도 평안도에 각지부장(支部長)을 두엇는데 그상세한사항은 다음과가티 한다고한다

本部敎主 全龍珠
補令 韓一鳳
元帥大夫 安泰善
無任所 朴成彬
同 朴鳳鎬
黃海道支部長 李俊鎬
同松禾郡支部長 吳智善
同安岳郡支部長 梁龍汝
同 李俊鎬
江原道支部長 金明昊
江原道麟蹄支部長 韓一鳳
咸南道支部長 陳芝煥
平安道支部長 安泰善

그런데 전기 이희룡(李禧龍)은 대정십이년사월칠일 경성부숭사동(京城府崇四洞)에서 인천교(人天敎)의개교식(開敎式)을 거행하엿는바 이에인천교는 이분되게되엿다

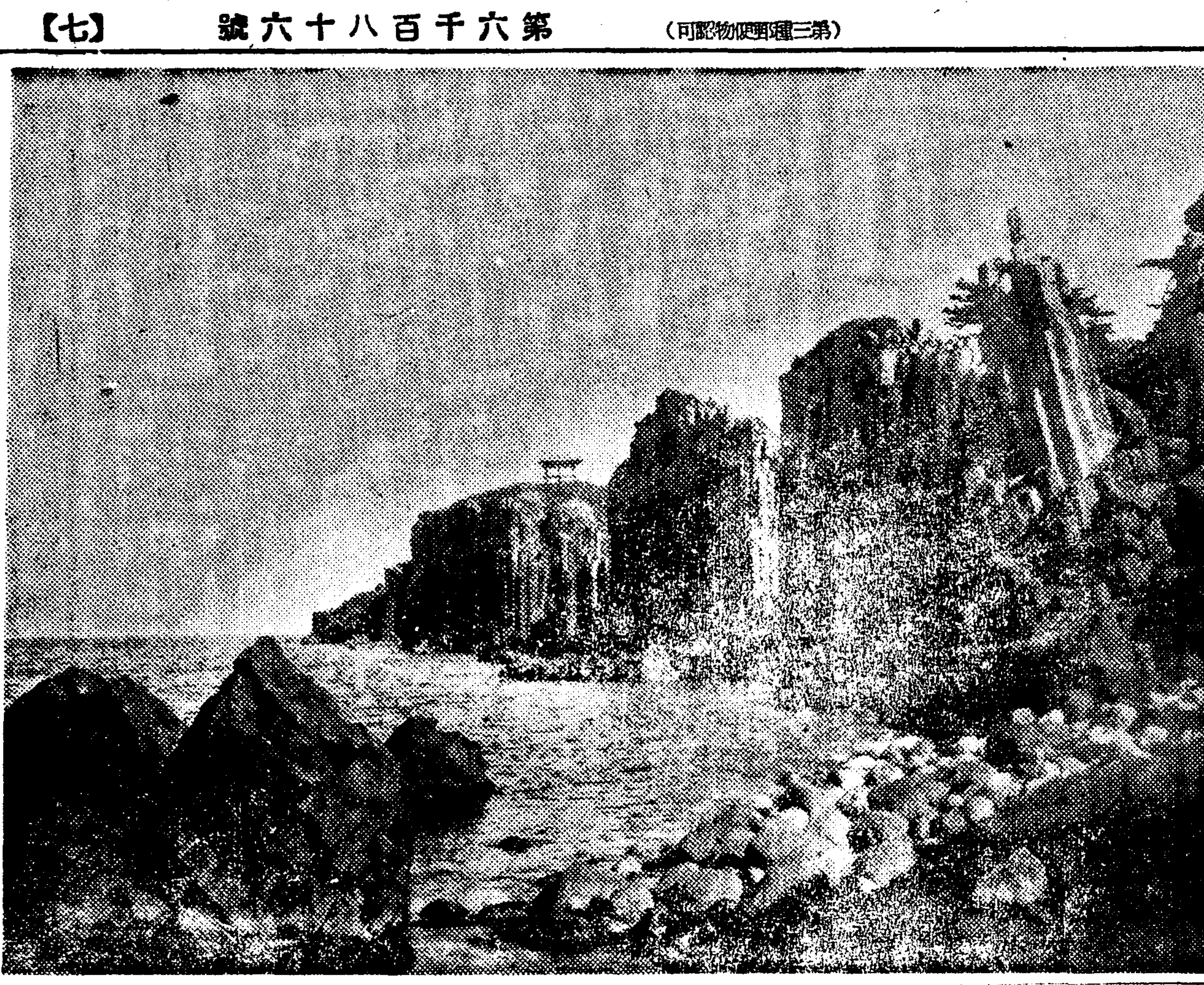

여름의叢石亭……長箭支局……寫

## 時代的珍現象인 人夫爭奪戰深化

### 뿌로커暗躍으로到處서喜活劇

【平南支社發】각지방공사장설도 공사지에 인부수요의 증가함을 따라 그러는지장이 실로막대하여 망신이나공사당국자들은 큰고통을 밧고잇서가진 수단으로 노동자를모집하고잇고 도로국까지가 코압선에 진출하는 형편이라 그리하여 인부모집에 너무적극적인 나머지 인부쟁탈전이 처처에서 빈발하고잇는데 인부일인모집에 이원이상의 보수가 달려이뿔롬내인 인사소개의인가업는 인부뿌로커들이각처노동자 집중지로 도라다니며 가진유리한조건으로 인부를 끌어내여 동에게 발각되여 유협의참극이이러나고 또는일면 소개인밧을것고 딴지방으로 옴겨가서 다팔마다며 도망하여야 돈이업서 도망하는 비극이 이러나는등 실로 이시대가아니면 볼수업는기현상을 연출하야 [illegible] 러나고잇서 사회에만 심적을 가진이의 주의를 끌고잇다

## 穀檢人夫罷業 問題圓滿解決

【新院】재녕군신원(載寧郡新院) 곡물검사소인부 사십여명이 결속하야 곡물검사에임금(賃金)이상 [illegible] 엿다한은 [illegible] 종래에는 꿈에한지이에 [illegible] 이전식이상으로 인상요구하여 [illegible] 것을 그저통주가업서서 종내보다 이전의이상하야 결국한가마에 십전식이상하야 양보하얏스므로 파업은 지난이십일부터 전부 취업하기로 해결되엿다한다

## 輕機銃五挺備置

### 平南道警察部서購入

【平南支社發】평남경찰부에서는 경찰장비를 강화하기위하여 경기관총을 구입하고저 교섭중이든바 허가되엿스므로 대금을발송하고 근일도착하게되엿다 [illegible] 경기관총이 도착하면 직시경비에사용키로 되엿거니와 이기관총은 경찰협회평남지부에서 기증한것으로 조선에서는 경찰이 기관총을가진것은 최초라고한다

## 大德柳川에落雷

### 二名即死一名負傷

【大田】지난이십칠일 오후일곱시삼십분경에 오래동안 계속되든 한발끗헤 폭우가나리기시작하드니 대덕군 유천면 당대리(大德郡柳川面唐垈里)부락 남편버드나무미테 비를피하든중 십여명이모여잇섯는데 하늘에서 벼락이나리여 일대소동을 이르켜 세명의사상자를 내엿다는데 당대리 김석봉(金石奉)(?)과김말례(金末禮)(?)는 나리는벼락에마저 무참히 죽어버리고 김소남(金小男)(?)은 졸도하야일시 혼도상태에 빠저잇섯스나생명만은 구하얏다한다

## 盈德農校侵入 金庫窃盜逮捕

【盈德】경북영덕경찰서에서는지난이십칠일 새벽부터 동이십구일까지 김사법주임(金司法主任)이하 형사대총동원으로 엄중취조한 결과 지난이십일에 영해공립농업학교(?) 최성대(崔成大)(?)를 체포하야 엄중 취조중이라는바 그자세한내용을 소개하건대 영덕내 농업실수학교(農業實修學校)에 지난이십일오전세시경에 절도가침입하야 현금육백여원이든 수제금고(金庫)를 절취하여갓스므로 동우시경에 발각하자 즉시 영덕경찰에 고소하엿든바 수사대는 동이십일일오후칠시경에 오십천(五十川)내가에서 파괴된 수제금고를 발견하고이어서 부근을수사하여오든바 이순사(李巡査)와 일반형사대의고심으로 전기와가티 진범인을체포하엿다고한다

## 金海産組定期總會

【金海】경남김해산업조합정기총회(慶南金海産業組合定期總會)는 지난이십칠일 본조합사무소에서 개최한바 조합장 식전씨의개회하에 사업보고 재산대조표설명후 감사일명 평의원사명을 선거한바 인원은 여좌하다

▲監事 三木外治 ▲評議員 林炳澤 朴鳳鎬 金炯秀 尹龍寬

## 二千戶水沒地住民 滿洲、北支로移植

### 實施時期는明年早春頃? 總督府와鮮拓이斡旋

【新義州】압록강 수전 공사로 인하야 물에잠기게된 평북창성(昌城) 벽동(碧潼)양군주민의전문제는 그동안 부분적으로문제되해결을 하얏고 또 평북도판내무부장(關內務部長)이 총독부와타협한후 귀성연전(貴城鹽田)에대량이수를 시켯는데 금번평북지방과장이 다시총독부와 절충한결과 만주와 북지에야이전을 이주시키기로 대략결정이되얏다는바 이주시키는 명년일본봄이 될듯하다하며 만주에는 선만척식(鮮滿拓殖) 북지에는 총독부에서 알선을하야 영구적으로거주시키기로한다고한다

## 大邱府에農政課

### 府區域擴張後에新設

【慶北支社發】대구부에서는 오는시월일일부터 행정구역이 확장될것으로 이제새로히부에편입될 삼면이십팔동의 신편입지는 망활한지역을 차지하고잇슬뿐아니라 대부분이농업지대인관계로 부에서는 이농촌지대의 농진(農振) 부업장려(副業獎勵)등 지도상업으로 이때까지업던 농정과(農政課)를 신설할필요를 늣기 고유지에정든언게 김(金)주임이원산(元山)에가서 이농장문제를시찰하고 돌아왓다는바 장차구역확장이실시되는대로 대구부에서농정과를 신설하리라는데 [illegible] 다

## 原木떼處置難

【新義州】목재도시인 신의주부외북하동섬에는 목하원목(原木)이약이백대(臺)가 매워잇는바일반원목업자들은 하로라도 빨리 처리하기를 신의주 제재회사에요구하지만 회사에서 말기는 원목을 끄러올리는데 불보험을 적게주는 관계로 원목업자에게 옹치안는 모양이라고 하는데 아무러나 가격이백만원의원목대가 부하동인에 매여잇다가만약 졸지에 목이만히난면만흔 손해를닌을 면이니 시급히 처리하기를 바란다고한다

## 端川農校具體化

### 現在의公民學校를基本으로 住民들이積極活動中

【咸南支社發】단천(端川)에 고등교육기관으로는 현재개교중에잇는 공민학교(公民學校)는 수년전에 그군내거족 김수근(金守根)씨의 총동재산(?)을 기본으로하야 설립하고잇는것인데 현재단천지방의 개척의진전 발전에 따르는 교육기관의 필요로 공업학교로 변경하려는안이다 즉 어중공재산업인 원을 주장하고 그우에 창신축하면 약육만여원에 [illegible] 뒤에 다시공민학교의 부지 교사일동을 [illegible] 만산전원의 거액이되는데 여기에다시 지원민들이 기부를모집하야 축항하자는것이다 어기부모집운동이 제창자김수근씨 만원을 밀두로 팔만원의성립이잇다고한다 이러케 주민들의 열성으로 좋은성에 삼십만원의 재단이될것이며 훌륭한 공업학교가실현될것으로 기대가크다한다

## 三人組强盜團

【奉天】도회의그늘에서 피와권총의 공포를더지고잇는 비적떼의 살인강도단이 계속체포되려는이때에 대동천의치안이 정치활보되여 [illegible] 시경 봉천시내 공업부근 [illegible] 강탈도주 [illegible] 한다

## 轢死體發見

### 新義州驛構內서

【新義州】지난이십칠일오전여섯시경 신의주역구내 남쪽철도선로우에 머리와량손이 끈허진이십칠팔세의 조선청년의 무참한 시체가잇는것을 순시하든 역원이발견하고 신의주경찰서에 신고하엿는데 사법주임이하 경관이 즉시출동검시하얏스나 죽은 사람의 신원기타일체를 알수업서모하각방면에조회중이라고한다

## 長項聖峯小學落成

【長項】장항의 교육기관의설립이 충요한문제로되야 재작년봄부터 장항보통학교기성회를 조직하고 강가면으로활동하며기금조성사변하에 가진고생을 다하여 금춘사월에 기공하게되엿든바 주야쉬새업시 계속하여 지난달말에 준공되여 고대하든신교사에 기꺼운이전식을하엿다

## 自轉車四臺編隊 朝鮮一週를計畫

### 信聖校生本報支局後援下에

【宣川】[illegible] 신성학교생도 [illegible] 자전거 사대편대로 조선일주를 목적한 [illegible] 각지에 도착즉시 지국을 [illegible] 다고한다

日程 七月廿八日 午前八時 宣川發 八月二十一日 午後六時 宣川着

宣川 定州 安州 順川 成川 陽德 元山 通川 長箭 高城 江陵 三陟 蔚珍 浦項 慶州 蔚山 東萊 釜山 大田 扶餘 京城 開城 平壤 (사진은[illegible])

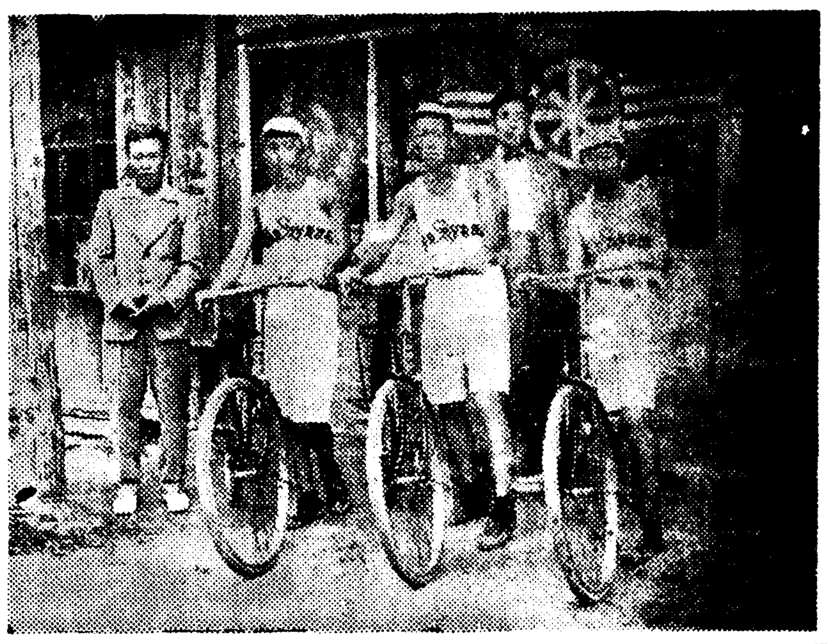

## 까솔린飢饉의苦悶 船舶業者休業未免

### 慶南道對策에腐心中

【慶南支社發】까솔린절약국책에 순응하야 지난일일부터 실시된 까솔린표제도(切符制度)에의하야 경남도경찰부보안과에서는 도내에 산재한까솔린사용자 일천여명의 칠월이월간에 사용할까솔린을 조사하야 총독부에 신청하얏던바 그바가량밧게 공급을 밧지못하야섯는데 그로야일개월간에 공급바든 이개월분을 소비하게되여 칠월중에 사용할까솔린이업서다고한다 그래서판게업자들특히각선박업자들은 필필부러는 휴업할수박게 업는형편이므로 관계자는 물론보안과에서도 그대책에대하야 머리를 알코잇섯다 총독부당국에 교섭을 하고잇는중이데 그결과가주목된다고한다

## 基督聯合會結成

【大田】대전서 고등계(大田署高等係)에서는 대전부내의 대전군내에잇는 기독교각파에 황국신민(皇國臣民)의 자각을강화시키기위하야 오는삼십일 오전십시에 각파연합회(各派聯合會) 결성을 거행하기로 되엿다한다

## 交換孃失職多數

### 自動電話器設置로

【平南支社發】삼십일오후열한시오십분을 기하여 평양시내의전화전부가 자동식으로 일제개혁을 하게된것은 루보한 바이거니와 자동식으로 변경되면서 지금까지 발길을못이고잇든 여보세요 여보세요 멘번이야요 하고 아릿다운목소리를 들리어주든 교환양(嬢)구십여명은 실직을당하게되여 일반의동정도 적지안헛스고 평양우편국에서도 구제에 대한 구제안을 강구중이든바 이십팔일에 구십여명중 팔명은사무원으로 삼십팔명은 교환사무원으로 각기 채용하고 [illegible] 예비교환사무원으로 각기채용한나머지는 [illegible] 해직을당하고말엇다고한다

## 優良兒表彰式

【大田】대전부(大田府)주최의우량아표창식(優良兒表彰式)은 오는삼십일 오후한시부터 대전고녀교(大田高女校)강당에서 거행한다고한다

## 長篇小說 林巨正 【142】

洪碧初 作 / 金熊超 畵

피리 (廿三)

[illegible] 나오건 초향이의 어미가 마침 [illegible] 사령하나는 [illegible] 초향이와 [illegible] 사령이 일자상으로

『어디 갓다오시우』

하고 물엇다

『자네들 오래간만일세 초향이가 또 무슨일에 걸엿나』

『저건네방으로들 들어가서 이야기나 좀 속시원하게 해수』

『그러기보우』

『그동안 잘잇긴하두 좀 들어안께그려』

『얼른 박궈닙어야지 사령들아』

『어제 들어안꾸잇겟소 얼른가야지』

『아무리 잡혀가드라두 옷이나 좀 박궈닙어야지이사람들아』

사령들끼리 두어마듸 수군수군 짓거린뒤 초향이어미의 뒤를따라서 건넌방으로들 들어갓다 초향이어미가 사령들을 안저노코 박게나와서 아이년더러술을사오라고 일르고 안방에들어와서 단천령을 보고

『나리통하니 나리가 잡혀보내지마시오』

하고 말하얏다

『영변부사가 잡어오란다는걸 내가 무슨수루 안잡혀보내겟나』

『서울양반네가 그만수두 업단말슴이요』

『자네말따나 내가 서울양반이니까 서울가면 양반행세를 더러할수잇지만 영변서는 하는수업네』

『저애가 지금 잡혀가면 등으로 어버내올지 거적으두 마려내올는지 생사가 엇지될지 몰라요 그게 뉘탓인데 배짱조케 쉽업스단말슴을 하구기시오』

초향이의 어미가 단천령을 시비하려 대드는데 초향이가 눈살을 잔뜩 찌푸리고

『어머니 왜 이러오』

하고 나무랏다

『왜 이러다니 내가 못할말햇느냐』

『어머니는 건넌방에 가서 술대접이나하시우』

『네일루 오자람이니 네가가서 대접하렴』

『어머니 그예 나좃는꼴을 보고십소』

『그게 늘근어미 위로하는말이냐』

『나는 어머니를 위로하고 어머니는 나를 위로해야하지안쏘』

초향이 눈에 눈물이 매치는것을 보고 그어미는 쓴입맛을 다시며 일어나서 건넌방으로건너갓다

『내가 자네매를 벌어준모양이니 자네어머니가 나를 책망안하겟나』

『나리때문에 매를 맛게되면하루 열두번 마저도 달게 맛겟세요』

『자네 어머니야 어디 자네맘파 가튼가』

『제가 잡혀들어가서 나리말슴 올해도 조켓습니까』

『조타뿐인가 내게 밀어부칠만한일이거든 죄다 밀어 부치게』

『지금 제요량에는 말미안밧고 향산간것을 누가 고자질해서 잡힌모양인데 나리께서 별안간 가자고 끌어내세우서서말미만불새도 업섯다고 발명해롤까요』

『자네 구변껏 발명하구 무사이 나오기만하게』

『나리와 친송게지내는것을 말할까 면석잡 주무시라든것을 이야기해도 창피하지안흐시겟세요』

『나는 그걸 창피한일루 알지안네 우리들 그동안 지낸일이 우리끼리 하늘두 부끄럽지 안쿠 굽어 따루 부끄럽지안흔데 사람아페서 이야기못할께 무어잇나』

이런수작을하는동안에 건넌방의 안방에서 단천령과 초향이가 사령들은 두어차례나 갓다고서 들엇다 초향이가 옷을 밧구어 닙고 건넌방에 가서 사령들을 권하야 먹인뒤에 사령들과 가티 보를끼서 관가로 잡혀가다

中央體育研究所

金鶴香水
凉味를부르는듯한香氣!
金鶴 香水

神經痛 류마치스에 ネウロジン

國産ミシン
謹啓 諸位御淸穆하심을 伏望하오며 今般弊店은 業務를 擴張하옵고 府內社稷町으로 工場을 新築移轉하야 精密한アームベット及 新式脚部其他附屬品一切을製造하오며 機械에잇서도 一層精密히 工作하얏사오니 倍前御用命하심을伏望 敬具
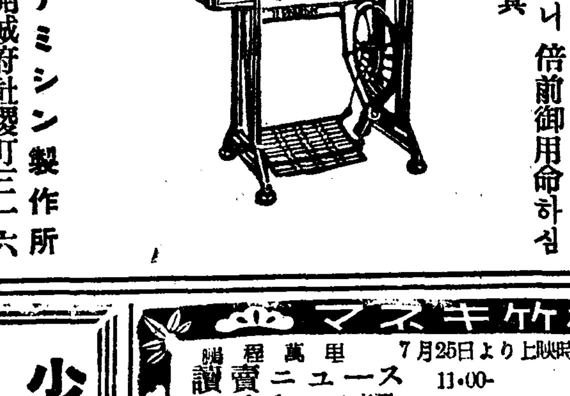
コリアミシン製作所 開城府社稷町三二六 振替京城二六三二一 電話四〇番

內臟外科・肛門外科・X光線
權寧禹外科医院
京城府樂園町九五番地 電話光化門二一四五番

印章紛失廣告
本人이從來使用하든黑角楕圓形印章을昭和十三年七月二十八日仁川府內에서紛失하얏사오니今後右印章으로依한責任은一切負치아니하겟사오니諸君子는諒知하시옵
外給與郡

韓國敎가그祖父韓昌祿及兄韓順敎名義의登錄所在土地를自己名義로移轉하여가지고賣渡及抵當權設定의行爲를하려하니諸位는該詐欺行爲에見欺치마시옵
昭和十三年七月十八日
韓昌祿

朝報案內
릭집 매당부인네에게시원하고 알아보시요
家具 婚禮用品 各種具備

最新型高級靈柩自動車完備
大成葬儀社
京城敦岩町四五八ノ一六三
電話光化門一〇九七番

山葉ピアノ・オルガン
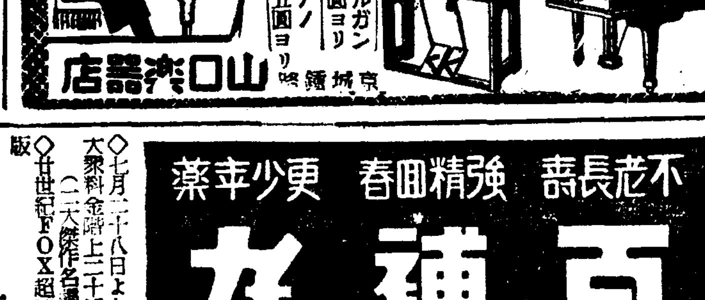
山葉オルガン 三十九圓ヨリ
山葉ピアノ 四百卅五圓ヨリ
京城鍾路 山口樂器店

間島支局 電話二二八番

不老長壽 強精回春 更少幸藥
百補丸
京城堅志洞 平和堂 一劑十一円

少年
지난八月時別號를 보셧습니까? 아직 못보신분은시방곳 注文하시오 단十錢

松竹キネマ 明治座
7月25日より上映時間表

| | | | |
|---|---|---|---|
| 讀賣ニュース | 11·00 | 2·50 | 7·00 |
| 火の夜 | 11·30 | 3·20 | 7·30 |
| ニュース | 12·53 | 4·43 | 8·53 |
| 母之子 | 1·14 | 5·03 | 9·14 |

男女 淋疾
萬五淋錠

優美館
◇七月二十八日より 二日間!
大衆料金 一二十錢 十錢
ロイドの大勝利
◇廿世紀FOX超特作全發聲日本版
ロイトの活動狂
エノケン風來坊
飛龍必殺劍

桃花劇場
ロイトガ三年間の沈默を破つて新作したこの映畫を御笑腹下さること とです世の中に朗らかに笑ふことを程元氣よきシンボルは御座ひません!
監督…サム・テイラ氏 主演…ハロルド・ロイド氏
時代劇 御守殿お町 全九卷
次週は海は桃色に白熊の林の鬪者

# 戰時經濟와 小賣商店

赤尾正夫

本文은 二十九日 午前十時二十分부터 三十分間DK放送의內容을 紹介하는것이다。

◇

日支事變勃發以來로 國民의覺悟에對하야는 政府에서 再三聲明하고 또는 總動員法을 發動하야 力說한바와가티 今般의事變은 軍事的으로 經濟的으로도 長期戰으로된것은 每日의 新聞紙上에 이미 諒承하시고 계실줄로 믿습니다 平時이면 至今까지의 經濟組織, 物品의 配給組織그대로 하여도 不便한點이 업을것인데 戰時로되면 모든經濟政策 經濟組織의 變更되는것은 今日의 我國經濟體制를보면 分明한것입니다。

昨年七月以降 我國의經濟組織을 戰時體制로 轉換시키기爲하야 여러가지 法令이나 왓는데 其法令의全部가 小賣店에도 直接間接으로 影響을 미치는同時에 또 戰爭에 直接間接으로 必要한 物資의 變化가업는것은아니나 그內部的 變化에잇서서는 大端한 變化를하고잇습니다。이에對應할 研究를 하는同時에 研究의結果를 實行에 옮겨가지안으면 敗戰者가될 것입니다。今日은 事變된日本의 戰時體制下의 經濟組織이 小賣店經營에 如何한影響을 미치엿는가 이複雜하고 重大한 時局에 對해서는 如何한心算이 必要한가하는데 對하야 斷片的으로 私見을 말하야보겟습니다。

事變勃發以來로 가장큰影響을 小賣商店에 주엇은 여러분도 아시는바와가티 戰爭에必要한 物資를 豐富하게한다는立場에서 外國品의輸入을 制限하고 一般物資의 消費節約을 斷行한것입니다。그러므로 外國品의輸入을 許可制로하고 事實上 輸入하지못하게한 輸出入臨時措置法이 發令되엿습니다。또 戰爭에 直接間接으로 必要한 物資의 消費를 節約하게 하는 法令도 나왓습니다。

此等多數의 法令이 發布되어 至今까지는 豐富하게 供給되어오든物品이 今後는 原料難으로 製作할수가 업게되는 物品이 생기고 限定되고 잇는物品이 今後는 減少하야 一般國民의 消費를 制限하고 供給을 減少시키는 法令이 나와 現在에 이르렀습니다。

以上의 三十二品目에 對하야 一般的으로 그物品이 消費되지안는 物品이 되어 商店에서는 그物品을 팔지못하는 것이 생겻습니다。

生活에 必要한 物品이 平時보다 價格이 오르고 商店의 資金이 相當히 減少하야 그러나 우리들은 現在의 資金으로 最大의 效果를 올려야 할 것입니다。

事變이 終了되어도 當分間은 物資가 豐富하게 나오지안을 것을 생각하여야 할 것입니다。

# 卅年間金利趨勢

## 銀行은五割이低下되엇는데 個人間은겨우一割未滿低下

## 利息制限令改正急務

戰時下非常時局에 處하야 高利貸金業을 團束키爲하야 利息制限令을改正코저 法務局長이各道에通牒하얏다함은旣報와갓거니와 이利息制限令은 近三十年前인明治四十四年十一月에 制定된것으로 其間그대로適用된것인바 이제 普通銀行의 貸付金利와個人間貸付金利와를 比較하야 三十年間의 金利趨勢가 어떠한가를보기로한다。

### 普通銀行貸付金利

(明治四十四年十一月)

| | 最高 | 最低 | 平均 |
|---|---|---|---|
| 定期貸 | 三錢三厘 | 二錢七厘 | 三錢 |
| 當座貸越 | 三錢八厘 | 三錢 | 三錢五厘 |
| 割引手形 | 三錢八厘 | 二錢七厘 | 三錢二厘 |

普通銀行貸付金利를 明治四十四年十一月과 今年今月과를比較해보면 普通銀行의 割引手形에잇서서는 前者는平均三錢二厘、後者는 一錢一厘로되어 二錢一厘의 大幅低下이며 그低下率은 五割强이다

### 京城組銀貸出金利(昭和十三年七月)

| | 鮮銀 | 殖銀 | 普通 | 平均 |
|---|---|---|---|---|
| 證書貸 | 一錢七厘 | 一錢一厘 | 一錢三厘 | 一錢七厘 |
| 手形貸 | 一錢八厘 | 一錢一厘 | 一錢二厘 | 一錢八厘 |
| 當座貸越 | 一錢九厘 | 一錢三厘 | 一錢二厘 | 二錢 |
| 割引手形 | 一錢八厘 | 一錢二厘 | 一錢二厘 | 一錢八厘 |
| 荷爲手 | 一錢七厘 | 一錢一厘 | 一錢一厘 | 一錢七厘 |

(以上鮮銀月報에依함)

明治四十四年十一月의 個人間貸付金利와 昭和十二年의것과를 比較하면 朝鮮人間 普通이前者는 二分八厘 後者는 二分五厘로겨우 三厘의低下로 그低下率은 一割도못되는約九分이다 最高金利는 前者四分四厘 後者三九厘로五厘 (低下率一割三分)低下이며 最低金利는 前者二分一厘, 後者一分六厘로 五厘 (低下率二割三分)의低下이엇다

銀行金利는 其間五割이나 떠러젓는데 個人間金利는 平均에잇서서 不過一割未滿의 低下率이것은 利息制限令이 制定된當初의 元金百圓未滿 年三割以下 元金百圓以上千圓未滿 年二割五分以下 元金千圓以上 年二割로制限된것이 그대로잇는것도有力한 原因임으로 金利의 趨勢로보아도 利息制限令의 改正은 急務라 아니할수업는터이다

### 個人間貸付金利

(明治四十四年十一月)

| | 最高 | 最低 | 普通 |
|---|---|---|---|
| 內地人間 | 四分〇厘 | 一分九厘 | 二分三厘 |
| 朝鮮人·內地人間 | 四分四厘 | 二分一厘 | 二分八厘 |
| 淸人間 | 三分六厘 | 一分六厘 | 二分六厘 |
| 歐米人間 | 二分五厘 | 五厘 | 八厘 |
| 內地人對朝鮮人間 | 三分〇厘 | 二分〇厘 | 二分七厘 |
| 朝鮮人對內地人間 | 三分五厘 | 一分五厘 | 二分五厘 |

(朝鮮銀行月報에依함)

(昭和十二年中)

| | 最高 | 最低 | 普通 |
|---|---|---|---|
| 內地人間 | 三分九厘 | 一分九厘 | 一分九厘 |
| 朝鮮人間 | 三分九厘 | 一分八厘 | 二分五厘 |
| 外國人間 | 三分四厘 | 一分五厘 | 二分五厘 |
| 朝鮮人對內地人間 | 三分四厘 | 一分六厘 | 二分一厘 |
| 內地人外國人間 | 三分一厘 | 一分五厘 | 二分三厘 |
| 朝鮮人外國人間 | 三分六厘 | 一分七厘 | 二分四厘 |
| 市場貸 | 六分三厘 | 三分四厘 | 四分五厘 |

(總督府調査月報에依함)

註=以上市場貸는 十圓에對한 月利이오 普通貸는 百圓에對한 月利이다。

以上에依하야보면銀行의貸出金…

# 物資動員計畫에 基한 道의物資調整事務

## 產業經濟行政陣容强化

物資動員計畫에基한 需給調整의 統制圓滑을 期하기 爲하야 總督府에서는 殖產局內에 物資調整課가 近近 開設되는데 各道의 需給統制事務도 激增하고 輸出入臨時措置法에 基하야 이미 施行된 綿花、毛、皮革、鐵鋼、銅使用制限、『스·파』混用、銑鐵鑛物의製造制限에關한 府令等의 許可權限은 道知事에屬하고 今後重要物資의 使用制限、配給調整에關한 府令에따라 道의執行事務는 益益繁雜化될것을 豫想하야 所要人員의增加、產業經濟行政의陣容强化와 同時에 總督府方針의 徹底가 必須로되엿다 따라서 總督府에서는 各道와의 聯絡을 一層緊密히하고 特히 道로하여금 如左한事務를 迅速하게 遂行하게하여 物資調整의 圓滑을期하기로되엿다

一、各種法令의周知徹底를期하고 其執行에 萬全을期함

二、生產業者及配給業者의 組合結成의指導監督

三、各種工場의 生產能力、物資의使用狀況等의調査指導及監督

四、各種物資의 消費規正狀況、代用品의使用狀況、廢品回收의 狀況等의 正確한 調查

五、業者及一般民衆에 미치는 影響의調查

六、業者에對한 營業의合理化及設備의轉換에關한指導

# 殖銀定時總會

八月十五日開催

朝鮮殖產銀行에서는 八月十五日午前十時부터 同行會議室에서 第四十四通常總會를 開催하고 左記件을 附議한다

一、第四十期營業報告書、貸借對照表、財產目錄及 損益計算書承認件

二、第四十期利益金分配案議決件

三、理事一人解員에對하야 候補者二人選擧件

四、監事一人任期滿了에對한 改選件

五、監事一人解員에對하야選擧件

六、退職重役에게 慰勞金贈呈件

第四十期利益金分配案(單位圓)

| | |
|---|---|
| 當期純益金 | 三、二八九四、〇五九 |
| 當期總損金 | 二〇六五六、五九一 |
| 前期繰越金 | 一三三七、四六八 |
| 計 | |
| 缺損補塡準備金 | 三五七二、九九二 |
| 配當平均準備金 | 四五〇、〇〇〇 |
| 役員賞與金及交際費 | 一五〇、〇〇〇 |
| 配當金(年九分) | 一二五〇、〇〇〇 |
| 特別積立金 | 一五〇、〇〇〇 |
| 後期繰越金 | 一三七七、九九二 |

또 投資營業方針으로 相當한 大實本의 出現을 待望하고 엇는모양이라한다

# 輸出入品臨時措置

## 麻製品追加

## 卅日公布·卽日實施

總督府에서는 七月三十日附府令一四九號로『輸出入品等에關한臨時措置에關한法律 第一條에依한 命令件』을 如左히改正키로되어 卽日施行하리라한다

朝鮮總督府令第一四九號

昭和十二年朝鮮總督府令第百五十三號(昭和十二年法律第九十二號輸出入品等에關한 臨時措置에關한法律第一條에依한 命令의件)中左와가티改正함

昭和十三年七月三十日

朝鮮總督

別表丙號輸入稅表番號第二百九十五號中의項中『毛又는毛入의것』을『毛、毛入又는麻의것』으로改함

同第二百九十五號의 다음에左의一項을加함

二九七의內 故의綿、綿糸、組紐及組編(로-프及코-드를除함)으로서 麻製의것

同第三百四十一號의 內의項을如左히改함

三四一의內 毛、毛入又는 麻의織物

同第四百號의 項을削함

同第四百六十一號의 項을如左히改함

四六二 鐵(別號에 揭한 特殊鐵을除함)

同第四百六十二號의 項의다음에 左記二項을加함

四六二의二 特殊鋼

四六二의三 鐵의管及管

同第四百七十號의項의다음에左의一項을加함

四七四 뻬빗스메탈其他안치后리굿손메탈

附 則

本令은 發布의日부터施行함

# 端川막네鑛

## 開放方針

### 大野總監言明

咸南端川의保留『막네사이트』鑛은 曩者藏量二十五億噸이라稱하며 時節關係上 開放要望의소리가 노파져 現在로多數의 出願이 잇는데 二十九日北朝鮮視察에서 歸任한 大野政務總監은 記者團과의 會見에잇서서 開放의意思를 表明하엿다 卽總督府로서는 이것을 永久히封鎖할意思는없고 適當한 事業家에게 開放하야 開發에當하게할것이 나 其事業의 性質上이것을 小資本에 分割開放하는것은 絶對로 避할것이라고

# 輸入爲替許可證

## 三個月制限期間撤廢

【東京電話同盟】大藏省에서는從來의豫約爲替 許可證에對한 三個月의制限期間을 設置하엿섯스나 今般右制限을 撤廢하기로하고二十九日如左히 發表하엿다 또 先物爲替取定의 比率問題는 이에따라 爲替銀行間의 協定을更改한後에決定할터이다

大藏省發表=從來爲替許可에際하야는 爲替銀行의 爲替持高에對한 壓迫을緩和하고 先物價格의 低落及으에 原因하는 爲替價格의 急激한 變化를 防止하기 爲하야 英米系 通貨의 爲替에 對하야는 原則으로 三個月을 넘는 先物契約은 하지못한다는 趣旨의 條項을 許可證에 附하여 왓스나 그後 輸入爲替의 許可도 漸次 計劃的으로 運行되고 잇스므로 爲替銀行管理는 爲替價格의 協定이 成立되여 爲替價格의 維持는 充分하고 別段弊害가 생기지 안켓다는 見解로 今般 이制限을 全廢하기로하엿다 따라서 今後는 必要에 應하야 三個月을 넘는 先物爲替도 取定할수가 잇고 또 從前發行한 許可證에 對하야도 右의 限月制限의 條項을 解除하기로하엿스므로 爲替銀行에서 三個月을 넘는 豫約을 取定하야도 相關업게된것이다

# 品質改良에 注力

## 積極的施設指導

### 農林局總出稻作視察

朝鮮米의品質改良에 努力하고 잇는 農林局에서는 局長以下米穀關係課長技師等이 交代로 各道에出張하야 現在의實況을 視察하는同時에 乾燥、落水、適期刈取等今後에할 改良施設의指導를하기로하고 그第一回로서 湯村農林局長이 伊東米穀課技師를帶同하고 二十八日 平南北에出張하엿는데 近近 南朝鮮地方에도 出張할豫定이라한다

○西鮮合同定時總會=西鮮合同電氣에서는 三十日午前十時부터 平壤本社에서 定時總會를 開催하고 八分配當案을 附議

# 朝鮮機械增產圖謀

朝鮮機械製作所(資本金三百萬圓、百十二萬五千圓拂込)에서는 來七月三十日定時總會를 開催하고 當期決算案을 附議하는데初配當六分을 하기로 內定하엿다 同社는 本年三月擴業、鑛山機械中心으로 製造를 開始하고잇는데 現在 住友 日本高周波重工業其他로부터 百四、五十萬圓의 注文을 맛고잇고 現在의 能力으로는充分히 이에應할 수업스므로 鑛備하야 第一期計畫의 完成을 急하고 極力增產을 圖謀하기로되엿는데 그資金도 相當히必要하므로本年中에 다시 拂込을徵收하고 拂込의完了를 期하기로되엿다한다

# 國債强含

【東京電話同盟】株式反撥로 人氣强調이나 月末을앞든 關係로 買進이업고 整理取引뿐이오 市況은 無味平凡 保合이더 一回四分利의 五錢高 가注目되엇다

# 今日의市勢(卄九日)

# 株式

## 鐘紡二百卅圓

## 東新併進好勢

### 前場暴騰

今朝는 漢口陷落을 지금부터 惟樂観한다는 一抹의不安이 엇지안는 나는 警戒論도 不無하다 漢口陷落市勢가 南京陷落 徐州陷落때와가티 도는 미코잇나서 反落될것인지 또는 陷落後 大市勢가 나올것이지는 漢口陷落後도 依然 長期戰이나 和平이나에 依하야 決定될問題일것이다

實氣는 漢口陷落을 中心으로한 政府의 輸出振興에 地方軍閥化 外에 奧地에 逃避하야 擾亂을 일으키는 것을 機로 東新等 重役이 買進에 鐘紡二百二十六圓四十二錢으로 暴騰하야 東新百三十七圓九十錢으로 二圓高、夜放高인 寄付後 後場은 寄付後 活氣를 띠어 東新鐘紡이모다 買氣旺盛하야 形勢로서 鐘紡二百二十六圓四十二錢으로 東新八圓九 鐘紡九圓四錢으로 結局東新八圓九

### 後場續騰

後場은 利喰賣에伸悩되여 東新百二十八圓丁으로 九低 鐘紡二百二十八圓丁인 一圓四低로 低落寄付後 鐘紡東新이모다 七圓五까지 떠러진後 東阪地로부터의 高價를기여 當地도 鐘紡은 다시三十圓의 關門을 擊破하는優勢로서 三十一圓에新高價를 보인後 東新九圓丁、鐘紡九圓八에 大引

# 買氣熾烈

## 三番底形成！

主力株는 昨年十二月을 天井으로하고 事業株는 뒤는저 今年二、三月에 完全히 天井을지엇다 爾來主力株는 約八個月事業株는 四、五個月을 整理하고 其間從來經驗치못하엿든 不安材料에 包圍되어 買方어 四面楚歌裡

# 鐘紡中心暴騰

## 輸出振興期待

賣人終了는 萬目一致인모양이어 오 統制圈外에 逸脫한 惟一의投機場所는 株式內外에 求할수업다하야 漢口陷落以後의 大幅飛躍을期待로 押目買氣勢하야 今朝는輸出振興積極期待로 鐘紡中心의二、三圓의 夜放高寄의 展新價이고 鐘紡好勢이엇다 强氣의主張가티 押目待에 無押目으로 株格的上市勢가 展開될지는疑問이아니나 對支戰은 長期이고 對歐關係도잇스며 經濟統制는 逐易히 緩和될것갓지안코 이니라 日滿支經濟의 計劃經濟가 實施되도 前途遼遠하며 輸出이 얼마나 振興될지도 몰나 百三十七

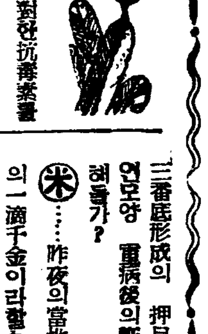

(株)……惡材料에 對하야 抗毒素를 釀成한市勢는 今朝도 夜放高로 展新價의 好況▲賣人은되엇지만 一本調子로 올는지는 하리라고 그리고 보아야겟스나 뷀러市勢는 大勢으로 올는다▲ 惡氣는 包圍되엇을때는 材料 모두 好材料로 解釋되드니 近者는 惡材料까지 逆解釋하야 買進하는모양▲『섬링事變』이 終熄되어도 軍事費는 減少치안는다』는 說이 市場의 聲明을 事變長期化의 材料로하야가 輸 보다 買 方이 在來하는때는 氣料로 되지안코 事變終熄이 在近하다는데 으로 되은 것이니 이 生어이 생거게될것은 되고 등 刺激된때 모 ▲ 何如間 이그만게 또 되고할모양?

(米)……昨夜의當地降雨는 早災의 一滴千金이라할수잇스나 그 雨量이 너무나微量 이야말로 死者에게『캄풀』注射?▲그러나 明日부터는 揚子江下流에停滯한 低氣壓이 徐徐히東進하게 되므로 朝鮮의西南쪽이 흐리어 中部以南에는時時로降雨가잇스 리라고仁川觀測所는 發表▲同如間朝鮮에來雨를 要求하는때는 稻熱病、浮塵子、螟虫等의災害 얼마큼緩和할수는잇지마는 할

# 期米

## 高價不續

## 反弛

### 前場伸悩

今朝阪地卅五圓八十六錢이 八丁反落을 接하고 當은 二圓八十錢에 九丁低、中은

三番底形成의 押目買流行時代 어모양 重病後의恢復第一期라 할가?

# 朝取當限受渡內容

▲渡方=鮮六〇〇 ㈢一二〇〇 ㊇一一八〇〇 ㊂一二六〇〇 ㊉一〇〇 ㊇一〇〇 ㊆五〇〇 ㊄一一九〇 〇 ㉓三〇〇

▲受方=鮮五六〇〇 ㊇一〇〇 ㈣三〇〇 ㊅一一九〇〇

▲受渡石數 壹萬七千八百石

▲受渡價 參拾貳圓八拾錢

# 當限一代記

今前場으로써 納會된當地當限은 最初三十二圓十二錢에 發會되어 鮮鐵步調로 二圓六十八錢까지 昇騰하엿다가 月末〇七錢으로 反落하야 結局三十二圓에 入하엿는데 同月三十一圓八十三錢까지 低移하엿다가 二圓三十九錢으로 反騰하더니 結局末은 前月同標으로 渡米의 威壓을 受하야 一圓九十錢까지 瓦落하엿다가 九十六錢으로써當限에 入하엿다 同月3月初九十

# 後場低落

後場은 三十二圓九十八錢인 五丁低로 寄付後 二圓九十八錢에 結局은 八十八錢까지 低落하고 二錢에 止하엿다 三節八十六錢、四節八十八錢、五節八十七錢에 止八十錢을보고 五節八十七錢에

# 一高後엔反弛

## 事變下의例套

去二十六日 三十五圓八十八錢으로 最高値를 示한後 七十八錢까지 反押하던 阪地市勢는 昨後場에 九十五錢까지 反騰하더니 今朝에 다시 八十錢으로 下押하는 騰貴가 懸念은 如實히 認하고 잇다 聞하면 在米의 事實은 나 로 보면 削減되는 繰作의 減少가 도수 今年의 稻作은 內鮮을 通하야 違作에 近한 此際이므로 實方針을 給하야 지붓한것도 事實이다 그러나 反面의 모든 情勢는 政府가 諸物價의 統制强化及 暴利取締令을 發表하는 이즈에 米價에對하야도 小賣價格을 制限하야 丸二十三『키로』// 袋入一個에 七圓七十五錢이란 制的 公定價를 發表하는 等으로 보아 無謀히 買進한다고 斷言할수도 업다 그래서 一高後엔 東京 業地 자 업는만큼 반드시 反落을 告하게 되고 反落後에는 다시 昇騰하는 事變下의 例套를 依然繼續하는 光景이다 그러나 例年가든 米界의 모든 事情은 容易히 瓦落할 것이라고 諦할수는 업다

# 正米

## 一區區

## 淸算低로

### 京城軟調

內地는 白米價格이 八月一日 標準으로 不動하고 八分搗以上의 精米는 販賣치 안는다는 契約으로 白米의 賣出은 不振에 取引하고 高價買의 多少의 意慾도 一高에 下押하엿다 內地로부터의 新玄米十錢丁正의 下押되엇다

### 仁川反落

現實的인 賣物은 無視되고 依然한 狀態로 作人氣도 品薄으로 當用米의 買上이 積極進出이엇서 精米側이 傍觀하고 觀望段이되 市勢는 十錢低이엇다 ㊇穀良三等 三三、五〇 銀坊主三等 三三、七〇 四等三三、九〇 四等三三、三〇 多摩錦三等三三、一〇 一等白米 ㊂一四 一五 ㊁一四、一〇

### 釜山低落

目前을 樂觀視하든 奧地의 持久的態度로 精白低로 마찬가 持越商狀이나 實買는 依然不振으로 夏枯를 豫想하는 商狀이다 精白은 觀望하는 가운데 前日로는 反反의 모양으로서 市勢十錢低落이엇다 ㊇穀良三等 三三、九〇 四等三三、一〇 一等白米 一三、七六

### 大邱新付

天候는 去益好順하며 當地의 政府의 物價抑制强化等의 軟材로 奧地는 多少賣物을보이나 都賣側은 新市待로 買躊躇이오 市勢도 前日同價로 新付이엇다 ㊇穀良三等 三三、一〇 一等白米一三、六〇

### 群山底堅

奧地는 好順과 物價抑制及豪業米等의 軟材續出에도 不拘하고 依然한 强硬態度이다 出廻部에는 冰不足과 兼하야 端境期의 品薄으로 當用準備買뿐이며 定期低로 不拘코 市勢는 五錢高이엇다 ㊇銀坊主三等三三、七五 四等三三、五五 一等白米一四、〇〇

### 木浦反落

奧地態度가 軟化되어 市中에는滯物이 出廻되나 買氣不添이며 淸算低로 市勢도 十錢反落이엇다 ㊇銀坊主三等三三、九〇 四等三三、三〇 一等白米一三、四〇

# 今日財界(卄九日)

◆米

(單位錢)

| | 今日終止 | 比前日 |
|---|---|---|
| 仁川期米先限 | 三二九 | 三低 |
| 大阪期米先限 | 三五六 | 六低 |
| ㊇三等米一石 | 三三五 | 一〇低 |
| 京城一等白米百斤 | 一三〇 | 不變 |
| 正租(仁川)一等 | 九 | 九錢九厘 |
| 고무FAQ | | |

◆株

(單位十錢)

| | 今日終止 | 比前日 |
|---|---|---|
| 朝新 | 一一 | 〇高 |
| 東新 | 一三〇 | 二高 |
| 鐘紡 | 三〇六 | 六四高 |

◆商品

(先限單位錢)

| | 今日終止 | 比前日 |
|---|---|---|
| 大阪三品 綿絲 | | |
| 人絹 | | |
| 砂糖 | 三六 | 二低 |

# 海外經濟(二八日)

# 銀行券(二八日)

◆朝鮮銀行券◆ ◆日本銀行券◆

# 鰯油粕麥粉

◆阪神鰯粕◆ ◆阪神鰯油◆ ◆日本麥粉市勢◆

# 金利手形交換

◆東京金利◆ ◆大阪金利◆ ◆京城手形交換高◆

# 金銀價

◆京城市中金銀價◆ ◆東京金銀價◆

# 對外爲替

# 正米

◆京城正米◆ ◆大阪正米標準價◆ ◆仁川正米◆

# 正租

# 雜穀

◆京城雜穀◆ ◆仁川雜穀◆

# 綿絲布

◆京城綿絲布市勢◆

# 滿洲商況

◆大連特產市勢◆

# 株式

◆朝取短期◆ ◆朝取短期賣買高◆ ◆東京短期◆ ◆朝取主要株取組高◆ ◆清算代引日步◆ ◆大阪短期◆ ◆東京短期取組◆ ◆東京現株◆

# 期米

◆朝取期米◆ ◆大阪短期取組◆ ◆群山期米◆ ◆釜山期米◆ ◆大邱期米◆ ◆朝取期米賣買高◆ ◆東京期米◆ ◆大阪期米取組◆ ◆大阪期米◆ ◆木浦期米◆

◆朝取期米取組內容◆

# 人絹

◆各地人絹◆

# 生糸

◆橫濱生糸◆

# 砂糖

◆大阪砂糖◆ ◆東京砂糖◆

# 京城物價(廿九日)

◆白米 ◆大豆 ◆小豆 ◆紙物 ◆燃料 ◆石炭 ◆石油 ◆洋灰 ◆建築材料 ◆木材 ◆本綿人絹疋 ◆牛皮 ◆飮料 ◆海產物

趙俊鎬取引店
仁川海岸町三丁目
期米

城京 金益 證券 仁川 東益 商會

重石 高價買入 東明商會 京城府鍾路二丁目一四 電話光化門③九七六番